BONDIA® ARUBA

E

Colegio back den noticia...

A resolve algo...?

Diabierna 2 di Juli 2021 www.bondia.com Email: noticia@bondia.com Tel: 582-7800 Fax: 582-7044 1,50 Florin

Colegio Arubano:

Docentenan ta pidi retiro di SVOA

Pagina 2

- **Tormenta Tropical Elsa por trece yobidanan, lamper y strena**
  Pagina 3
- **Combersacion-nan andando den Accion21**
  Pagina 7
- **FADA ta na altura di fenomeno Space Cake rond di scolnan**
  Pagina 13

Dolarisacion y aumento edad di pensioen ta forma parti di landspakket

Pagina 4

Mexico lo tin su prome diputado transgenero

Pagina 8

Resultado tercer rond Campeonato di Dam

Pagina 14

Colegio Arubano: Docentenan ta pidi retiro di directiva di SVOA

Diahuebs mainta e cuerpo di docente di Colegio Aruba, conhuntamente cu presidente di SIMAR, a haci entrega di un carta oficial caminda nan ta pidi e retiro inmediato di tur e miembronan di e directiva di SVOA pa motibo di desconfiansa.

"Esaki no a cay den bon tera, nan no a acepta e carta", meneer Everick Rincones, presidente di ALV (Algemene Leraren Vergadering) y docente di Colegio Arubano a bisa, despues cu directiva di SVOA a nenga di ricibi e carta aki na dos ocasion. "E ta lamentabel cu e directiva ta nenga di acepta un carta di su mesun trahadonan. Como bon dunado di trabou porta bo no ta di acuerdo cu e contenido di e carta pero bo por acepta e carta y kisas skirbi un carta bek cu un contesta of un reaccion", el a bisa.

Docentenan di Colegio Aruba hunto cu señora Josephine Martilia, presidente di SIMAR, ken tambe tabata t'ey presente durante e reunionnan demostrando apoyo completo pa cu e cuerpo di docente di Colegio Arubano, a delibera y asina a tuma e decision di hiba e caso urgente aki na atencion di Prome Minister di Aruba. "Nos a dicidi di bai bek den nos seno y nos a delibera, y e docentenan a haya ta urgente y necesario pa entrega e carta directamente na Minister President Evelyn Wever-Croes pa mustra e preocupacionnan andante na Colegio Aruba", meneer Rincones a bisa.

Señora Martilia ta sigura cu e manera cu e directiva di SVOA a rechasa e carta dos biaha y con nan a trata e trahadonan tabata un falta di respet. "No ta manera di trata hende, trata bo trahadonan, rebaha y trapa nan derecho manera cu nan no ta sirbi, paso sin e trahadonan nan tampoco no t'ey". Señora Martilia a bisa. "Bo no mester ta eens tur biaha cu bo werkgeversnan, pero nan mester por yega cerca bo si. Pa 91 docente of trahado na Colegio Arubano pone nan nomber y firma un carta unda nan ta pidiendo bo pa bo tuma bo retiro, kiermen algo no ta bon", el a bisa.

Den e carta aki e cuerpo di docente y trahadonan di Colegio Arubano ta splica e diferente motibonan pakico nan ta exigi e retiro di directiva SVOA, entre otro e forma dictatorial di dirigi, decisionnan unilateral cu a wordo tuma cu consecuencianan largo y e conflicto di interes di parti di e director mes di SVOA, señor Rosenstand, ya cu e ta abogado di minister di enseñansa y e tin diferente funcion dentro y pafo di SVOA tambe.

E carta aki a wordo entrega oficialmente tambe na parlamento di Aruba, na gobernador y lo wordo manda pa obispo na Corsou tambe, mirando cu SVOA ta cay bou di obispo, cu e speransa cu gobierno lo por sinta y delibera cu SVOA ya cu nan no kier sinta cu e docentenan ni reconoce nan derechonan.

Sra. Mr. Monica Kock y Sr. mr. Rosslin Marchena ta apunta como presidente y presidente suplente di Conseho Electoral di Aruba

E presidente, Sra. mr. Eunice A. Saleh, di Corte Comun di Husticia di Aruba, Corsou, Sint Maarten y di Bonaire, Sint Eustatius y Saba ta anuncia cu entrante 17 juli 2021, Sra. mr. Monica Helena Johanna Kock, ta apunta como presidente di Conseho Electoral di Aruba a base di un beschikking cu tin fecha 1 di juli 2021.

Den un comunicado di prensa, e vice-presidente di Algemene Rekenkamer Aruba, Sr. mr. Frederick Nuboer, CAMS, ta anuncia cu entrante 17 di juli 2021, Sr. mr. Rosslin Marchena ta apunta como presidente suplente di Conseho Electoral di Aruba a base di un beschikking cu tin fecha 1 di juli 2021.
Conforme articulo 5, paragraf 2, di Landsverordening politieke partijen (AB 2001 no.96) e nombramento di presidente y presidente suplente di Conseho Electoral di Aruba, ta wordo apunta door di e presidente di Corte Comun di Husticia y door di e presidente di Algemene Rekenkamer Aruba.

Teniendo na cuenta cu e nombramento, di Sr. mr. dr. Glenn Albert Edward Thodé y Sr. mr. ing. Hubert Cirilo Maduro, e actual presidente y presidente suplente, ta limita na un periodo di 4 aña y cu esaki lo caba dia 16 di juli 2021, ta necesario pa apunta candidatonan nobo pa dicho funcionnan.

Despues di consulta intensivo, Sra. Kock y Sr. Marchena tabata dispuesto pa tuma e puestonan di presidente y presidente suplente na nan encargo.

E presidente di Corte Comun di Husticia y e vice-presidente di Algemene Rekenkamer Aruba ta desea Sra. Kock y Sr. Marchena tur clase di exito pa loke ta trata nan funcion nobo. Na mes momento ta gradici Sr. Thodé y Sr. Maduro pa nan compromiso y experiencia pa por a fungi den e puestonan durante e ultimo 4 añanan. Ayera mainta Sr. Nuboer a ricibi bishita di Sr. Maduro na oficina di Algemene Rekenkamer Aruba pa por a gradicie personalmente.

Partido MAS tocante reunion di Hoofdstembureau Aruba

“Esaki ta hopi peligroso pueblo, pasobra nos ta bayendo den un direccion robes”

Treciendo dilanti loke a tuma luga diaranson ultimo na Hoofdstembureau Aruba cu diferente partidonan politico a pidi re-conteo di votonan pa via di algun iregularidad cu segun e mesun candidatonan a reporta, partido MAS tambe a trece su opinion tocante esaki.

Marisol Lopez Tromp lider di e partido a sigura cu durante henter campaña electoral tur candidato a cana cas pa cas pa sigura e personanan cu cada voto ta conta, “nos hasta a stimula e ciudadanonan cu no tabata motiva pa bay vota pa haci uso di e derecho di pasobra cada voto in un balor”.

Di loke a tuma luga diaranson, Lopez Tromp a indica cu varios caso a wordo presenta den e reunion cu Hoofdstembureau y vooral un caso specifico den e partido MAS caminda un candidato di e partido aki su mes a bay vota na urna 29 di Fatima College hunto cu su famia y despues el a tuma nota cu den e urna specifico aki el a haya 0 voto.

“El a yena e voto corecto den e bala, el a mark’e bon y no a sali afo y e ta mira cu den e caso aki ni di dje di su familiarnan no ta conta, kiermen henter e pensamento democratico cu nos tin cu cada voto ta conta, bo ta sinti bo den esaki manca” el a sigura.

Asina mes, Lopez Tromp a bisa cu esaki tabata algo hopi peculiar na momento cu Aquannette A. Gun ta pidiendo e re-conteo aki na unda e no tabata referi na un otro persona, sino cu ta su mes cu eynan el a vota y e no a haya ni un voto.

“Como candidatonan riba lista, ta importante cada voto hasta den un proceso por ehemplo, si boso por saca bo mes como un politico, kiermen bo no por bisa sin mas cu el a bay pa e partido toch, e por a bay pa e partido pero pa cada candidato individual, cada voto ta conta”, el a expresa.

Di su parti, Aquannette A. Gun a presenta diaranson mainta na Hoofdstembureau hunto cu Lopez Tromp y a expresa cu el a dirigi algun preguntanan y un carta na presidente di Conseho Electoral, Glenn Thode.

Den su caso, Gun a splica cu e resultadonan di urna 29 a drenta te despues di 3or di marduga di dia 26 di juni ultimo y ora el a haci e pregunta: “dicon a mi como candidato no a ricibi ningun voto na e urna ey? mi ta haya como contesta cu mi no tin cu preocupa pasobra e voto a keda den mi partido, pero e no ta bay na base di esey e ta na base cu a bo como politico ta haci uso di bo derecho pa vota anto bo ta pidi nan pa haci re-conteo pero, segun e presidente ta indica, esey no ta un base suficiente pa nan por haci re-conteo”, Gun a sigura.

Na mesun momento, el a conta cu e mesun sentimento cu nan a sali for di e reunion di diaranson mainta ta cu tabata un formalidad pero practicamente segun Gun a menciona nan no tabata na ningun momento habri pa nan por reconsidera nan postura, “esaki ta hopi peligroso pueblo, pasobra nos ta bayendo den un direccion robes”, el a finalisa.

Di otro banda, den un process verbal di e reunion di Hoofdstembureau cu a keda conoci ayera, tanto Marisol Lopez Tromp como Aquannette A. Gun a keda den e lista di 21 persona cu por bira parlamentario di aña 2021 pa 2025.

Segun website di noticia local, Ministerio Publico lo coopera pa laga Benny Sevinger huramenta

Asina a keda conoci den e website NoticiaCla na unda a confirma cu Ministerio Publico otro siman lo coopera pa laga Benny Sevinger Sali for di KIA na unda e ta deteni como sospechoso principal di e caso Avestruz pa asina huramenta y despues bay back na KIA te ora hues comisario lo dicidi cu e por haya su libertad temporal, esaki a wordo confirma door di su abogado David Kock.

Manera comunidad a conoce Sevinger a logra di haya e cantidad di votonan cu e tabatin mester pa haya un asiento den e proximo gobierno aunke e tabata como candidato number 29.

Tormenta Tropical Elsa por trece yobidanan cu lamper y strena

Caribbean Weather Center den un publicacion a informa cu tormenta tropical Elsa a kibra record como e di cinco tormenta di e temporada cu a forma lihe for di un ola tropical activo cu bientonan sosteni di 40 nudo cu rafaganan te 50 nudo.

Esaki lo move entre e islanan ABC entre awe y mañan fortaleciendo su mes y tambe lo por bira un horcan, ta espera cu por causa yobidanan awe y mañan na medida cu e ta aleha for di e islanan.

Asina mes, Meteo Aruba ayera a informa cu den proximo 24 ora tin un ola tropical cu ta moviendo na parti oost di e Caribe y lo pasa local bayendo west.

Sinembargo, tambe a indica cu e humedad di e sistema por trece cune algun awasero cu lamper y strena.

Stof di Sahara ta persisti y lo por stroba visibilidad durante dianan aki

Di loke ta trata condicionnan maritimo, Meteo ta informa cu estado di lama lo ta leve te modera y olanan lo por ta for di oost entre 4 pa 7 pia, nan ta sugeri pa ocupantenan di boto chikito pa bay cu cautela na partinan oost te noordwest y riba lama habri, tambe cerca of den awasero.

Di mesun manera, tambe a keda conoci cu avion Hurricane Hunters a aterisa na Aruba den oranan di merdia pa haci vuelo den e sistema entre awe diabierna y mañan diasabra operando for di Aruba pa despues bay back na Florida, Merca.

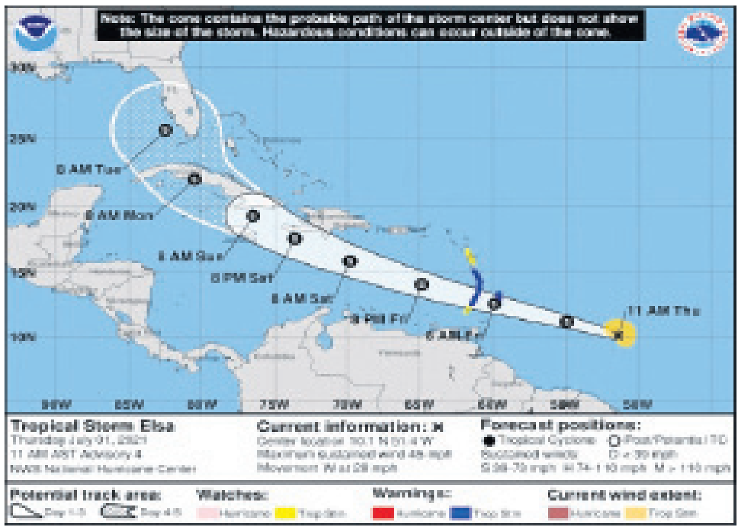

Departamentonan esencial pa reforma economico mester ta digitalisa pa Februari 1, 2022

Dolarisacion y aumento edad di pensioen ta keda forma parti di e landspakket

Hulanda no ta deshaci di e pensamento cu mester studia e posibilidad pa introduci dollar como moneda di pago na Aruba, en bes di florin. Esaki ta para den e agenda di ehecucion di e landspakket. E agenda ta conta di Juli pa fin di September.

E posibilidad di dolarisacion ta parti di e reforma di e sector financiero, cu tin como meta pa realisa un sector stabiel cu por cumpli cu su papel pa sostene economia real na un bon forma. Pero tambe lo mester bin regulacion adecuado riba e sector unda tin supervision riba implementacion di e reglanan, ademas cu mester yega na un supervisor cu por actua na tempo y determina ora cu tin problema na empresanan financiero.

E tema di dolarisacion ta keda den e landspakket pero mester haci investigacion prome riba e costo di comunidad pa carga su propio moneda versus e dollar. E investigacion aki lo mester sosode door di un partido independiente externo. A base di e resultadonan lo determina e medidanan y un decision riba e structura monetario desea. Pero esaki lo no sosode prome cu 2022.

Structura di Garantia di Deposito

Locual lo tuma luga ta modernisacion di e fayonan den ley y reglanan, unda sigur lo introduci e Structura di Garantia di Deposito, DGS y modernisacion di e cuadro legal di resolucion. E revision lo ta pa determina cua ley mester keda adapta, despues pa su implementacion. Un aspecto importante ta pa percura cu e leynan ta fortifica esfuersonan pa evita labamento di placa y financiamento di terorismo. E ley DGS lo mester ta cla pa 1 di October 2021, depende di e trayecto di conseho, incluso di Raad van Advies. E decreto nacional mes lo mester ta cla 1 di Februari 2022, un biaha mas pendiente e proceso parlamentario y e trayecto di conseho.

Reforma economico

Meta di reforma economico ta realisacion di un economia cu ta resiliente, dinamico y cu por absorba shock externo, y tambe pa yega na un structura di siguridad social fuerte y pagabel cu ta pone e estimulonan riba e luganan debido.
E investigacion mester a tuma luga caba, pero a conoce retraso pa motibo di proceduranan di banda di Hulanda.

E maneho di mercado laboral lo keda analisa, y ta bay introduci ley y regla nobo pa modernisa esaki. Medidanan manera reduccion di cantidad di ora di trabou, trabou part-time, contract pa periodo determina, flexibilisacion di e ley di retiro, kita estorbonan pa tuma trahado di exterior den servicio, uso di trahado sin permiso y desempleo hubenil ta parti di e analisis, cu a keda posponi. E rapport final sinembargo mester ta cla pa prome di Maart 2022.

Plan di accion contra economia informal

A base di investigacion lo por haya bista di e grandura di economia informal y por tuma medidanan contra esaki, mescos ta conta pasonan contra trabou ilegal. Pa 15 di October mester tin un inventarisacion di tur investigacion existente, mientras cu pa 1 di December lo mester tin un mapa di tur e problemanan den e infrastructura di informacion y intercambio di data. Pa 15 di Januari 2022, Hulanda y Aruba lo mester tin e plan di accion integral y multianual cla cu ta dirigi pa realisa un economia resiliente.

Edad di pensioen por subi na 66

Pa Maart 1, 2022 mester tin un rapport cla riba e structura di siguridad social, pa trece e cambionan cu segun e landspakket ta necesario. En todo caso, ta sali di e punto di bista cu e edad di pensioen mester bay na 66 na 2025, alomenos cu investigacionnan mustra cu esaki no ta realistico y cu tin alternativanan cu e mesun efecto presupuestario. Un instituto economico independiente nombra pa COHO, den consulta cu Aruba, lo por riba papel kico ta e efectonan presupuestario pa percura cu pensionnan ta keda pagabel y con e siguridad social lo ta si e edad di pensioen subi pa 66, y eventualmente lo por sigui subi basa riba expectativa di bida. Preparacion pa e topico aki lo bira mas concreto den e siguiente agenda di ehecucion.

Elimina burocracia

Lo optimalisa structura di permiso, baha costo pa haci negoshi y elimina burocracia pa promove empresario y clima di inversion. Pero pa logra esaki mester revisa tur e leynan relevante y e resultado mester ta cla pa 1 di December 2021. Digitalisacion tambe ta esencial y e servicio y departamentonan crucial mester ta completamente digitalisa pa 1 di Februari 2022.
E reglanan di e Plan di Ordenanza Teritorial mester ta aproba pa 30 di September 2021, mientras cu Hulanda y Aruba lo mira con pa mehora e funcionamento di departamento di legislacion y asuntonan huridico pa percura cu tur e proceso legal por cana bon.

Mientrastanto, a cumpli cu e punto acorda cu Aruba ta tuma encargo di e paketenan di cuminda cu Hulanda tabata manda pa Cruz Cora. E programa financia pa Aruba mes a cuminza dia 1 di Juli ultimo.

10 FLORIN
25 FLORIN
50 FLORIN
100 FLORIN
HONDERD FLORIN
CENTRALE BANK VAN ARUBA

Editor
Caribbean Speed Printers N.V.
Aruba Bank N.V. Acc. #332668
Caribbean Mercantile Bank N.V.
Acc. #23951903
RBC Royal Bank Acc. #1330772

Ass. Dir. Ehecutivo
Xiomara Arends

Redaccion
Leo Maduro (hefe de redaccion)
Pilar Flores (redactor ehecutivo)
Farrah Boekhoudt (closer editor)
Dilma Arends
Andreina Morillo

Departamento Digital
Juan Luis Pinto

Ehecutivo di Benta
Sulaika Croes
Liza Koolman

Aviso y Arte
Sandra Loefstop
Lisa Tromp
Shannon Geerman

Administracion
Mariette Engelhart
Martha Arteta de Ariza
email: accounting@bondia.com

Distribucion
Jenny Kelly

Coleccion
Evelinda de Cuba - Tromp

Pre Press
Luis Fernando Arenas (Hefe)
Pablo Libre

Press
Roland Schenker (Hefe)
Omar Ramirez
Martin Boekhoudt
Francis Dirksz

Colaboracion
Luis Villegas
Assiociated Press
Ret Karibense
Upload Media Aruba

Afiliacion
Sociedad Interamerica
di Prensa (SIP)

DIRECCION
Adres: Weststraat #22
Tel: 582-7800 / Fax: 582-7044
Email: noticia@bondia.com
aviso@bondia.com
Website: www.bondia.com
Facebook: @bondianoticia
Instagram:bondiaaruba

BON DIA ARUBA ta un corant redacta y imprimi na Aruba y ta obenibel di dialuna te cu diasabra. Ningun contenido por wordo reproduci sin permiso di editor.

Editorial

Colegio back den noticia...

A resolve algo...?

Banda di e sucesonan alrededor di eleccion awor a surgi otro conflicto, esun na Colegio Arubano. Despues di algo menos di un aña di relativo calma algo a rementa atrobe, cu e docentenan exigiendo retiro inmediato di directiva di e fundacion SVOA. E problema no ta nobo, mas o menos un aña pasa nos tabata den pleno noticia di e conflicto cu a conduci na retiro di henter e directiva di e fundacion cu tabata dirigi e scol. No solamente a bin un directiva nobo, pero simultaneamente Obispado di Willemstad a mira esaki como un momento oportuno pa exigi un posicion mas fuerte den e directiva di e fundacion, refiriendo na su origen catolico na final di añanan 50 di siglo pasa. Asina e scol, cu desde su operacion na e edificio na Vondellaan a cuminza como un scol secundario pa tur creencia, y cu na 2013 a mira e influencia di e Obispado limita – voluntariamente – na un puesto den e directiva, a experimenta un comeback remarcable di Iglesia Catolico como forza dominante den directiva di e fundacion.

Tur esaki bao di wowonan benevolente di e ministro encarga cu enseñanza, cu probablemente como ex-sacerdote no tabatin ningun problema cu e cambio di direccion aki, es mas, hasta a propone pa hinca e scol bao hala di e fundacion netamente catolico SKOA. Esey no a logra pero si a duna Obispado 'carte blanche' den fundacion SVOA. En todo caso por constata awor cu e solucion den cual a bolbe na pasado, no a funciona y no a conduci na loke e scol realmente mester. Mientras a tilda e directiva di manipulacion cu e puestonan den directiva, awor por constata cu, contrario na loke estatuto di e fundacion ta stipula, e directiva actual a keda limita na tres persona, envez di cinco, di cual dos en todo caso ta liga directamente na e Obispado.

E critica cu e docentenan a lanza ayera, ta referi tambe na e hecho aki, cu ta garantiza un firme gara di Obispado riba toma di decision den e directiva. Esey tin, pa Obispado, bentaha y desbentaha. Despues di hopi aña nan ta back den e 'driver's seat' cu tur e consecuencia positivo y negativo di esaki. E maneho cu den e ultimo aña cu a transcuri no a conduci na un situacion faborable, unda tanto docente como mayornan lo mester por tin un comunicacion fluido cu e directiva, al contrario. Y contemplando e situacion manera el a keda presenta pa e docentenan, ta duna nos e impresion cu nos ta 'back to square one': e situacion di conflicto cu tabatin algo mas cu un aña pasa, promer cu e directiva di e tempo ey a entrega su retiro y a habri caminda na september aña pasa pa yega na e actual dirigencia.

Di tur manera, yega na e conclusion cu e directiva actual ta practica, o en todo caso ta haya mesun critica cu e directiva anterior di ta actua di manera autoritario, sin tene cuenta cu deseo y aporte di docente y mayor. Y esun cu ta kere cu esey lo ta un mero deseo di cualkier ciudadano cu ta desea di mira 'democracia' florece na scol tambe, lo ta bon pa tur esnan envolvi lesa articulo 44 di Landsverordening Voorgezet Onderwijs. No ta regla un 'oudercommissie' den ley, y duna guia principal pa su funcionamento, djis pasobra e ta 'wel leuk'. E ta den ley pasobra comunidad ta haya esey importante, y esnan envolvi mester cumpli, manera den caso di tur ley. Mayor como representante di nan yiu y docentenan, di mes caba como esnan cu ta haci e trabao, mester ta partnernan permanente di e directiva den e esfuerzo conhunto pa dirigi e scol di tal manera cu e ta na beneficio maximo di e alumnonan. E no ta algo cu un directiva di scol por pone un banda, y si acaso di banda gubernamental no tin e debido supervision di loke den ley ta stipula, cu mester ta un trato corecto di e partnernan di e directiva, anto ta tempo pa mehora esey.

Y pakico esaki ta importante? Hustamente si diferente biaha tras di otro tin directiva cu ta opera na un modo autocratico, nan no ta opera segun e normanan di bon gobernacion (corporativo) cu ta conta pa tur entidad cu ta haya subsidio gubernamental. Pa casualidad e siman aki Bon Dia Aruba a publica un resumen di e conclusionnan mas importante di un rapport traha riba peticion di gobernacion, unda ta resalta e cumplimento deficiente di hopi entidad liga na gobernacion, cierto di nan den sentido financiero y otronan, manera nos ta kere ta e caso aki, den e manera cu ta anda cu toma di decision interno y transparencia den nan que hacer operativo. Lo ta bon si den e analisis cu ta andando pa sector enseñanza, dedica mas atencion na e tema aki.

Mester menciona cu tipicamente e conflictonan aki ta tuma lugar yegando na temporada di vacacion. Esey tin un motibo hopi simple: cuminza e conflicto mas tempran lo afecta e alumnonan, y ningun docente lo desea esey. Di otro banda, temporada di vacacion no ta bon pa purba hiba un conflicto na solucion positivo, pa ausencia di hopi di e actornan. Ta di spera cu no ta laga henter e asunto aki pa september...

Grupo di docente di Colegio Aruba cu carta pa SVOA:

Revocacion pa motibo di desconfiansa den tur e miembronan di Directiva di SVOA

Colegio Arubano BASO SCOL Bon Bini
COLEGIO ARUBANO

Respetabel señor Rosenstand,

Pa medio di e presente, tur firmante, docente y miembronan di personal cu ta traha na Colegio Arubano, ta dirigi e carta aki na su persona, como presidente di Directiva di Stichting Voortgezet Onderwijs Aruba (SVOA), relaciona cu e tema ariba menciona: Revocacion pa motibo di desconfiansa den tur e miembronan di Directiva di SVOA.

Referiendo na diferente situacion y incidente cu a pasa durante e ultimo periodo, categorisa como negativo, e cuerpo di docente a tene varios reunion, a discuti riba diferente topico y a yega na diferente conclusion.

Como consecuencia di esaki nos lo discuti un seri di cuestion, punto pa punto.

- Forma di dirigi di Directiva
  Directiva a mustra di a adapta durante e aña cu a pasa un estilo di dirigi dictatorial top-down. No tabata tin comunicacion efectivo ni transparente y sin conta cu aporte di e cuerpo di docente. Resultado di esaki tabata cu masha lihe despues cu Directiva a asumi e encargo a surgi situacionnan perturbante den e cuerpo di docente.

- Decisionnan

Den e aña cu a pasa, e cuerpo di docente a haya nan confronta frecuentemente cu decisionnan unilateral tuma door di Directiva, cu tabatin consecuencianan di duracion largo pa scol como institucion den e sociedad Arubano, pa e mayornan, e studiantenan y e docentenan. Esaki a conduci cu Colegio Arubano a perde su posicion importante como un instituto di formacion den e cuadro Arubano. Esaki nos no por aproba, ni acepta.

- Statuut

A base di e cambionan realisa den e composicion di Directiva y di e Statuut di SVOA, entrante 1 di januari di aña 2021, nos a constata cu Directiva ta fortalece su posicion dominante y ta debilita esun di e docentenan. Actualmente no tin niun mayor cu tin un asiento den Directiva, locual ta un perdida grave.

- Experticio financiero y educativo

Na november di aña 2020, e ex miembro di Directiva, señora Brechtje Huiskes a tuma su retiro debi cu e no tabata satisfecho cu funcionamento di Directiva. Posteriormente, Directiva ta consisti di tres miembro, mientras cu segun statuut mester ta cinco miembro. Actualmente, e presidente di SVOA ta consehero di Recurso Humano di SVOA, como tambe asesor huridico di Minister dimensionario di Educacion; mas tur otro titulo. Nos ta considera e forma aki uno di conflicto di interes y no ta un bon señal di maneho. Remarcabel ta cu e dos otro miembronan di Directiva apenas tin afinidad cu educacion.

Resumiendo nos por conclui tambe, cu atencion riba e puntonan cu a bin dilanti, cu e Directiva actual den cualkier caso ta carece di cualidad pa afronta e retonan di Colegio Arubano y dirigi nan den e direccion corecto. Aki nos ta menciona entre otro e reparacion di e daño como consecuencia di e pandemia Corona, duna contenido na identidad y signatura di scol den sociedad, manera soluciona e alarmante y creciente escases di docente.

Pa Aruba su bienestar, particularmente pa e mucha Rubiano y Colegio Arubano, por lo tanto ta Necesario pa Inmediatamente, un Directiva nobo tuma e control di scol na un manera profesional, energetico y cu respet y curason pa e scol, y duna Colegio Arubano un biaha mas e atencion debido.

Finalmente, e cuerpo di docente ta determina categoricamente cu ya no ta existi base di confianza den e miembronan di Directiva di SVOA y ta exigi a base di desconfiansa pa e miembronan di Directiva tuma nan retiro Inmediatamente.

Atentamente,

Cuerpo di docente di Colegio Arubano, conforme e lista adhunto.

Hoofdstembureau ta notifica riba e resultado oficial di eleccion Parlamentario

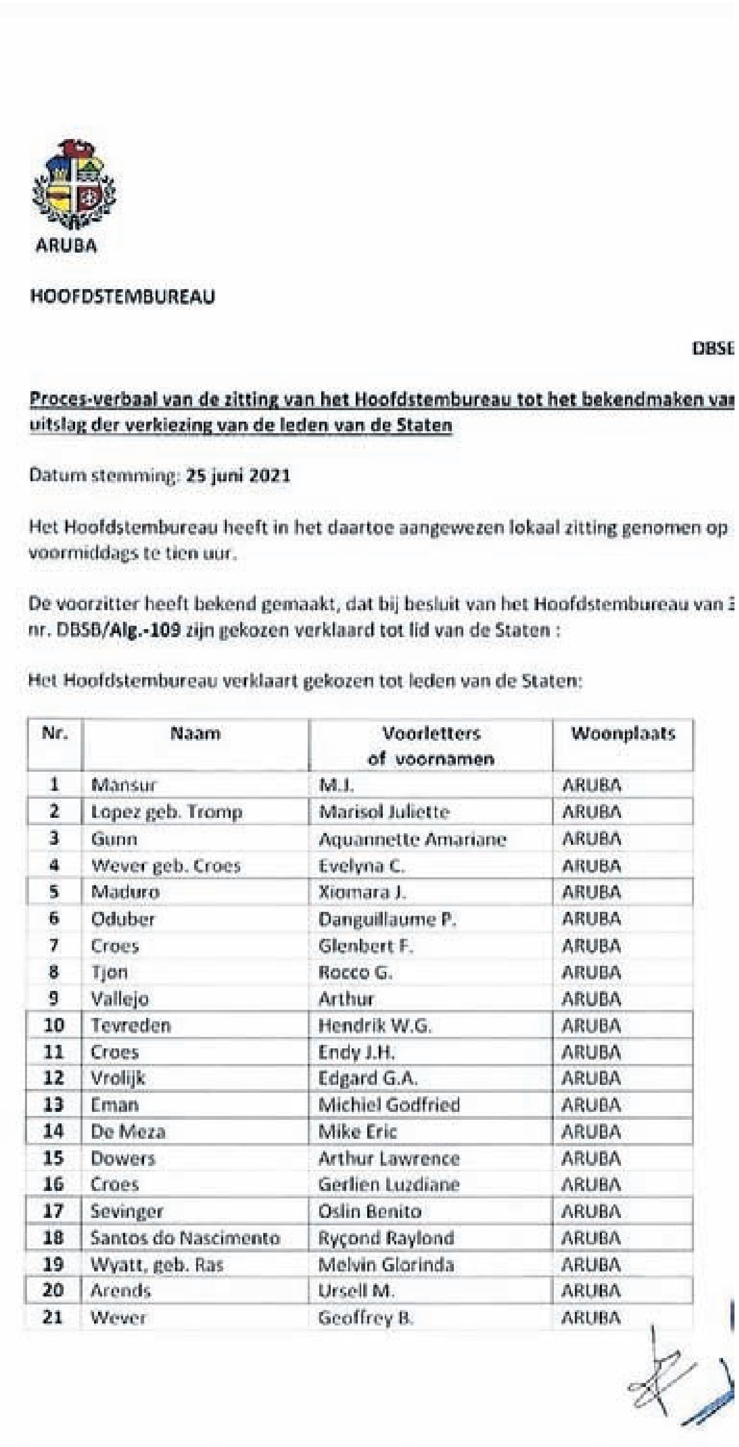

ARUBA

HOOFDSTEMBUREAU

DBSE

Proces-verbaal van de zitting van het Hoofdstembureau tot het bekendmaken va
uitslag der verkiezing van de leden van de Staten

Datum stemming: **25 juni 2021**

Het Hoofdstembureau heeft in het daartoe aangewezen lokaal zitting genomen op
voormiddags te tien uur.

De voorzitter heeft bekend gemaakt, dat bij besluit van het Hoofdstembureau van
nr. DBSB/**Alg.-109** zijn gekozen verklaard tot lid van de Staten :

Het Hoofdstembureau verklaart gekozen tot leden van de Staten:

Nr.	Naam	Voorletters of voornamen	Woonplaats
1	Mansur	M.J.	ARUBA
2	Lopez geb. Tromp	Marisol Juliette	ARUBA
3	Gunn	Aquannette Amariane	ARUBA
4	Wever geb. Croes	Evelyna C.	ARUBA
5	Maduro	Xiomara J.	ARUBA
6	Oduber	Danguillaume P.	ARUBA
7	Croes	Glenbert F.	ARUBA
8	Tjon	Rocco G.	ARUBA
9	Vallejo	Arthur	ARUBA
10	Tevreden	Hendrik W.G.	ARUBA
11	Croes	Endy J.H.	ARUBA
12	Vrolijk	Edgard G.A.	ARUBA
13	Eman	Michiel Godfried	ARUBA
14	De Meza	Mike Eric	ARUBA
15	Dowers	Arthur Lawrence	ARUBA
16	Croes	Gerlien Luzdiane	ARUBA
17	Sevinger	Oslin Benito	ARUBA
18	Santos do Nascimento	Ryçond Raylond	ARUBA
19	Wyatt, geb. Ras	Melvin Glorinda	ARUBA
20	Arends	Ursell M.	ARUBA
21	Wever	Geoffrey B.	ARUBA

Ayera a bira conoci e proces-verbaal den cual ta duna di conoce e resultado oficial di eleccion Parlamentario, informando asina riba e 21 persona cu lo representa nos pueblo den Parlamento pa e proximo periodo di cuatro aña.

Ta trata aki di Miguel Mandur di partido Accion 21, Marisol Lopez-Tromp y Aquannette Gunn di partido MAS. Actual prome minister demisionario, Evelyn Wever-Croes; minister demisionario di Finanzas, Xiomara Maduro; minister demisionario di Salud, Deporte y Turismo, Dangui Oduber; minister demisionario di Asunto Social y Labor, Glenbert Croes; Rocco Tjon, Arthur Vallejo, Hendrick Tevreden, Endy Croes y Edgard Vrolijk ta drenta Parlamento pa fraccion MEP. Pa partido AVP tin Mike Eman, Arthur Dowers, Gerlien Croes, Benny Sevinger, Rycond Santos do Nascimento, Mervin Wyatt-Ras. Y finalmente pa partido RAIZ, Ursell Arends y Geoffrey Wever.

BONDIA ARUBA
Pa AVISO den nos Corant
aviso@bondia.com

Presidente di Sociaal Economische Raad (SER) Tisa LaSorte:

'Defini e reformanan y traha hunto cu Hulanda pa por pa bay dilanti'

SER ta e conseho cu tin participacion den representante di sector priva, di gobierno y di sindicato. SER a crea un lista di preocupacionnan y prioridadnan cu ta kere cu e gobierno nobo mester atende cune.

Eleccion a pasa y awor loke cu ta importante ta pa tin un bon proceso di formacion cu e ora Aruba por yega na un gobierno ta tuma e responsabilidad serio y cu ta bay atende cu e asuntonan serio cu Aruba tin su dilanti incluyendo e puntonan cu tin den e landspakket. Segun presidente di SER tin un lista di reforma cu mester atende cu ne y cu ta premira cu tin un gobierno serio cu ta bay atende cu nan.

SER ta inclui den e proceso awo pa asina inclui di kico ta e prioridadnan y kico ta e trabao cu ta mira cu nan mester atende cune. Semper SER lo keda e organo cu lo duna conseho riba e topico social economico debi cu esey ta e rol di SER pa tur gobierno. Segun Tisa LaSorte si gobierno ta desea un conseho riba un decision cu e ta purbando di tuma of si e conseho mes ta di SER riba un topico cu nan ta haya pa trece dilanti na gobierno lo haci esaki tambe.

Mayoria di e reformanan cu Aruba tin ta poni den e landspaket y hopi di nan falta pa haya definicion cu ta hopi importante y e ora ta haya un gobierno sa con pa defini e diferente topiconan cu tin den e reforma y e ora traha hunto cu Hulanda pa por yega na un bon reforma pa bay dilanti den e diferente sectornan cu tin manera educacion, cuido, economia , finansas publico y e aparato gubernamental mes.

Sinembargo Presidente di Sociaal Economische Raad (SER) Tisa LaSorte ta kere cu si Aruba tin un gobierno responsabel cu ta tuma e trabao serio y ta compronde cu e reformanan aki ta reformanan cu mester atende cune y ehecuta nan manera mester ta den su debido tempo e ora no tin nada di preocupa. E mensahe ta keda pa cu e tipo di reformanan aki ta pa bienestar di futuro di Aruba, aunke nos tur sa cu e ta un proceso dificil pa yega. Pero cu e positivismo cu na final e resultado y e intencion di tur e reformanan ta pa bienestar di nos pais.

Combersacionnan andando den Accion21; no ta duna declaracion te otro siman

No tin ningun decision tuma den partido Accion21 y directiva a dicidi pa no duna ningun informacion te despues di partijraad, cu ta otro siman. Asina lider di e partido Miguel Mansur a bisa Bon Dia Aruba.

Mansur a reacciona riba e pregunta si berdad tin problema den e partido y cu lo por a suspende dos candidato di e lista, incluso candidato nr. 2 Daphne Lejuez, cu te ainda ta Parlamentario. Lejuez, kende tabata riba lista di MEP, a bira Parlamentario Independiente despues cu e no tabata de acuerdo cu su fraccion a sostene plannan pa e incinerador na dump.

No ta conoci kico por a conduci na e supuesto diferencianan den Accion21, particularmente mirando cu sra. Lejuez a crece den voto compara cu 2017 y ta e di dos candidato cu mas voto di e partido. E ta sigui Miguel Mansur mes kende a ricibi riba 2000 voto.

"Awe e reunion di directiva ta sigui y no a tuma ningun decision ainda," Mansur a bisa Bon Dia Aruba ayera. "Mi no por comenta riba algo interno cu probablemente lo no culmina te otro siman Diaranson, despues di partijraad. Tur proceso ta canando segun nos statutonan," el a agrega.

Bon Dia Aruba a acerca Daphne Lejuez pa su declaracion, kende a ripiti locual Sr. Mansur a bisa, esta cu tin combersacionnan tumando luga y tin mas pendiente y como tal, e tampoco por duna un comentario. El a agrega cu tur tin e mesun interes na pecho, cu ta esun di e partido y particularmente di Aruba.

LA LINDA IS BACK!!
WITH THE BIGGEST AND BEST SALE EVER.
2 DAYS ONLY
JULY 3 - 4, 2021
9:00 am - 3:00 pm
At La Linda Mainstreet.
Don't forget to bring your own bag!

Despues di un lucha intenso, Mexico lo tin su prome diputado transgenero

(France24) - Licenciado di Administracion di Empresa y studiante di Literatura, Maria Clemente Garcia no por a eherce su profesion, cu segun el a sigura ta pa via di discriminacion.

Te algun tempo pasa, e activista aki tabata traha como taxista na Ciudad de Mexico.

Ta "historico cu e sector mas vulnerabel di e poblacion di diversidad sexual, hende muhe trans, lo ta forma parti den e proceso di tuma decisionnan na e pais" Garcia di 36 aña a bisa.

Debi na violencia den su contra, speransa di bida pa personanan trans na Mexico ta di 35 aña, segun Comision Inter Americano di Derechonan Humano, compara na 77 di henter e poblacion.

Pa numbernan di victima, Mexico ta e di dos pais mas mortal pa hende transexual despues di Brasil, ONG's Letra S y Transgender a señala.

Na 2020, 79 miembro di comunidad LGBT a wordo asesina na Mexico (43 di nan personanan trans), compara cu 117 di aña 2019, un baha cu Letras S ta atribui pa restriccionnan di e pandemia di covid-19.

Como parlamentario Garcia ta propone modifica e prome articulo di Constitucion, cu ta prohibi e discriminacion pa "preferencia sexual" -concepto cu e ta considera 'eroneo'- y asina cambi'e pa "orientacion sexual, identidad y expresion di genero".

Tambe e lo haci impulso di e creacion di e prome clinica integral pa personanan trans na capital.

Na su bes, e kier amplia e derecho pa identidad di genero pa reduci "pobresa extremo" cu ta afecta e poblacion trans pa "falta di oportunidadnan".

E garantia aki, ta permiti cambia di nomber y genero na documentonan oficial, y ta reconoci na 13 di 32 estadonan Mexicano.

Te awor un hende muhe transgenero so a haya un funcion di eleccion popular na Mexico como concejal di municipio di Guanajuato na 2016.

Mas di 100 candidato di comunidad LGBTIQ+, incluyendo 40 candidato transgenero, a participa den eleccionnan legislativo y local ultimo.

Na juni, Amazonia Brasileño a registra e mayor number di candela desde 2007

(EFE) - Amazonia Brasileño a registra 2.308 candela na juni, e mayor number cu a wordo registra pa e luna ey for di 2007, segun Instituto Nacional di Investigacion Espacial (INPE) a informa.

Candelanan registra na juni a aumenta na 2.6% pa loke ta trata e mesun periodo di aña 2020, ora Amazonia a alcansa un record di candela.

E datonan a wordo publica e mesun siman cu e Gobierno di presidente Jair Bolsonaro a mustra un decreto den cual a suspende pa 120 dia e uso di candela na e region, debi na comienso di epoca di secura, y a determina e envio di Forsa Arma pa combati e deforestacion y candelanan, e medida ultimo a wordo cuestiona pa organisacionnan medio ambiental.

"Lamentablemente, e record ey di luna di juni no ta un sorpresa, considerando e continuacion di e politica medio ambiental y insistencia di utilisacion di un herment costoso como e envio di tropa militar, cu a mustra no eficaz den ultimo dos aña", Greenpeace den un comunicado a denuncia.

Ecologistanan a adverti cu e candelanan lo por bira pio mas ainda den lunanan siguiente, specialmente na augustus y september, cu e intensificacion di e epoca di secura den e region.

E candelanan na selva tropical Brasileño a surpasa e record historico bao e mandato di e presidente Jair Bolsonaro, cu su politica medio ambiental a wordo critica hopi fuerte pa organisacionnan ecologico y tambe pa paisnan stranhero.

Un Amazonia deteriora ta aumenta e presion riba Gobierno y a pusha un importante grupo di fondonan di inversionnan global pa adverti riba un retiro eventual di capital, den caso cu no lo wordo reforsa e combatimento di deforestacion.

E politica di Ehecutivo di Bolsonaro a pone den wega e avance di e acuerdo comercial entre Union Europeo (UE) y Mercosur (Brasil,Argentina, Uruguay y Paraguay) despues cu Francia a expresa su rechaso na e tratado di expone problemanan ambiental.

Inundacion y secura lo nifica perdida anual di un biyon dollar pa Argentina

(Mercopress)—Banco Mundia ta premira cambio di clima como un impacto biyonario devastador pa economia di Argentina. Den su raport recien, publica ayera, 'Impacto di Crisis di Clima riba Pobresa y Macroeconomia Argentino,' e institucion ta mustra riba consequencianan serio di cambio di clima, particularmente debi cu ta bay experiencia perdidanan a causa di inundacion y secura.

E documento di Banco Mundial ta ilustra cu inundacion ya a causa perdida di balor entre 500 pa 1.4 biyon dollar, cu ta un averahe di 1 biyon dollar tur aña y cu e perdidanan aki por aumenta cu 125 porciento pa motibo di cambio di clima.

"Un conclusio inevitabel ta sali di e raport. Atende cu cambio di clima no ta un reto a largo plazo, sino un medida urgente mirando e impacto fiscal, perdida, y costo na e famianan mas vulnerabel. Ya caba e ta tumando luga y e ta substancial," Jordan Schwartz, Director di Banco Mundial pa Argentina, Paraguay y Uruguay a bisa.

"Inundacionnan ta responsabel pa perdidanan economico di como 22.5 biyon dollar desde 1980, como tambe pa 58 porciento di tur perdida economico pa motibo di desaster natural entre 1966 y 2015," el a agrega.

Eventonan climatico tin un impacto directo riba hende. Cada aña, como resultado di inundacionnan, como 0.14 porciento di e populacion Argentino ta cay den pobresa y den algun provincia, e impacto ta hasta 1.5 porciento despues di catastrofenan grandi. Famianan pober ta esnan cu menos lo por recupera, Julie Rozenberg, economista principa na World Bank a comenta.

Mas ainda, populacionnan cu poco acceso na servicio publico of esnan cu ta ricibi sosten social ta carga e peso di perdida di bienestar na forma desproporcional. Por ehempel, beneficiarionan di e Sosten Universal pa Mucha sufri 25 porciento mas di perdida di bienestar.

Agricultura di Argentina ta particularmente vulnerabel pa cambio di clima, pa motibo di secura. Entre 2010 y 2019, e sector tabata representa 8.7 porciento di Producto Interno Bruto, y un average di 60 porciento di exportacion di e pais. Mayoria di entrada di belasting ta depende di e exportacionnan aki. Pero e secura severo cu a afecta Argentina na 2018 a general un caida di 2.5 porciento di e Producto Interno Bruto. Pa 2050, esaki por cay te cu cinco porciento y entrada di belasting lo por baha cu 10 porciento, si mester compara un scenario sin cambio di clima, ta locual Banco Mundial ta proyecta.

Cuba: Mester permitiWHO certifica uso di emergencia vacuna Abdala

(CiberCuba) – Organisacion Panamericano di Salud (OPS/PAHO) a sugeri gobierno Cubano pa solicita Organisacion Mundial di Salud (OMS/WHO) e uso di emergencia di e vacunanan Abdala y Soberana 02 si nan ta desea drenta den e Fondo Covax.

Jarbas Barbosa, subdirector di PAHO, a pidiautoridadnan Cubano cu si nan a termina Fase I, II y III di e estudio di candidato vacunal anticovid Abdala, pa nan publica den revista cientifico e datonan di e investigacion, pa comunidad cientifico internacional por conoce evalua e resultadonan.

Barbosa da Silva a aclara cu e institucion no ta autoriza ni avala vacuna, pero si un pais productor, manera ta e caso di Cuba, kier pa su prototiponan di vacuna drenta den e fondo solidario Covax, ta importante pa nan tuma na cuenta cu ta ricibi solamente vacuna cu tin e autorizacion di uso di emergencia cu WHO ta concede. Sin e evaluacion cu WHO ta haci, PAHO no por inclui e candidato pa vacuna Cubano Abdala den su fondo solidario, ni tampoco cumpra esaki.

Pesey e ta considera cu si Cuba tin interes di ofrece e vacunanan Cubano na PAHO a traves di Covax, mester solicita di antemano e autorizacion di uso di emergencia di WHO. Pa esey ta necesario haci un inspeccion pa certifica cu e produccion ta di acuerdo cu bon practica, Barbosa a declara.

Barbosa a haci e declaraciona raiz di e noticia cu Venezuela a cuminza vacuna su poblacion cu Abdala. Mediconan Venezolano a demostra nan preocupacion al respecto.

Den e sentido ey, e subdirector di PAHO a aclara cu cada pais por tuma su propio decision pa inmuniza su poblacion cu e vacuna cu nan ta desea, pero lo ideal ta cu e poblacion tin acceso na informacion di e vacuna cu nan ta ricibi.

Venezuela: Seguridad Social, incluyendo pension, a keda destrui

(LaPatilla) – Un profesor universitario Venezolano a aporta 16.425 dollar na e siguridad social den ultimo 20 añanan. Na momento di su retiro e sistema lo page solamente 281 dollar na pension. E pension ta ekivalente na 2 dollar pa luna na juni di 2021. Prodavinci a consulta cu 7 specialista ariba con pa reforma e seguridad social na Venezuela.

Nan ta propone un schema cu ta inclui un pension universal, e opcion di administradonan priva cu cuentanan di capitalisacion individual, inclui e sector informal, mehoracion den e servicio di salud y normanan flexibel pa adapta na e turbulencianan di e economia Venezolano.

“E reconstruccion di e sistema di pension lo mester wordo haci den un contexto di biehes di e poblacion, mehora pa emigracion y e necesidad pa restructura e economia. Nos por siña di locual otro paisnan ta haci”, Luis Zambrano Sequin, economista miembro di e academia nacional di ciencia economico a bisa.

“Mester tin reglanan flexibel cu ta permiti ahustenan automatico pa e sistema por adapta na cambionan den e demografia y condicionnan macro-economico. Ademas incentivonan pa por haci citacion pa trahadonan independiente. Un model cu lo duna e personanan cu yega un cierto cantidad di citacion un bonus pa esunnan cu falta”, el a bisa.

“Ideal ta pa un fondo solidario existi cu ta entrega pension minimo na esunnan no contribuyente, e poblacion cu ta keda exclui cu ta yegando biehes. Den un sistema priva e tema aki lo ta un tema di maximo interes, p’esey mi ta inclina mi mes pa e bentaha di un fondo publico con regulacion solido y transparencia den e maneho”, Leonardo Vera, economista miembro di e academia nacional di ciencia economico a bisa.

Mester evalua e diseño di e sistema di e fondo di pension si e estado, apart di aporta manera dunado di trabou, pero tambe aporta extraordinariamente of ta establece un partida di e presupuesto publico.

Venezuela: Candela den parti monumental di Universidad Central

(LaPatilla) – Locual a cuminsa cu un candela cu na simpel bista tabata mustra controlabel a transforma den un candela siniestro cu e devora parti di e instalacionnan di e facultad di ciencia huridico y politica di e Universidad Central di Venezuela diaranson atardi.

Brandweer di e universidad a yega rapidamente na e luga pa atende cu e emergencia, aunke e movemento Agora di e universidad a indica cu nan tabata conta cu e recursonan suficiente pa paga e candela, incluyendo awa. Sin embargo, e yegada rapido no tabata suficiente pa e momento transforma den un di e momentonan mas devastador cu a yega di pasa na e universidad durante e aña aki.

E falta di awa den e zona, caracteristica lamentabel di e regimen chavista, a trece consecuencianan grave na e structura cu a wordo devora pa e candela. E alcaldia di Baruta a manda un truck di tanki di awa pa finalmente paga e candela den e klasnan despues di oranan largo di incertidumbre.

Cecilia Garcia Arocha, rector di e universidad a yega na e klasnan afecta pa constata e situacion y e la indica cu e klas cu a kima tabata e sala di lectura di e scol di estudionan politico, un luga similar na biblioteca.

E autoridad maximo di e cas di studio a sigura tambe cu e candela a afecta e structura di e scol di bioanalisis. Por ultimo e la bisa cu e autoridadnan di e universidad ta alerta pa cualkier otro acontecimento y ta na espera pa e funcionarionan corespondiente realisa un informe ariba e desaster pa aclaria mas detaye di loke a sucede.

E candela lo a sucede door di “corto circuito ocasiona pa e hortamento cu nos denuncia varios biaha. Ora nan horta e kabelnan pa saca e koper, nan ta keda reconecta malo ocasionando un corto circuito”, asina e presidente di e centro di studiantenan di studio politico Sebastián Horesok, a bisa.

Tienda di Educacion ta existi pa 9 aña brindando servicio gratis na henter comunidad di Aruba

Tin varios servicio cu ta wordo duna pa nos expertonan ora ta trata sosten y guia na mayor. Nos servicionan ta consisti di duna charla, tayer of informacion na diferente scol y tambe gruponan meta. Un otro servicio cu nos di Tienda di Educacion ta brinda ta sosten y guia telefonico via 161. Mayor of educador por tuma contacto cu nos pa cualkier pregunta ora ta trata lantamento di un mucha. Tambe si ta desea un conseho con pa comunica of disciplina un yiu. Por yama of bishita nos tambe pa un consulta gratis na nos oficina situa den edificio di Centro pa Hoben y Famia adres Wayaca 68-C.

Entrante 1 juli 2021 nos servicio telefonico di 161 ta conoce un cambio den orario. E servicio di 161 ta disponibel, desde e fecha menciona, di dialuna pa diabierna di 8 am – 7 pm non-stop pa asina por sigui brinda e bon servicio manera semper.

Por comunica cu nos tambe via info@tdearuba.com, bishita nos pagina di Facebook y YouTube channel of subi ariba nos website www.tdearuba.com pa mas informacion.

Nos di Tienda di Educacion ta pone enfasis ariba educacion di un yiu. Un sonrisa den cara di nos yiu por haci milager. P'esey ta importante pa mayor of educador trece alegria pa nos yui(nan) por tin un infancia sano y desaroya positivamente. Nos ta sostene mayor, educador of cualkier persona cu tin e tarea pa lanta un mucha cu cualkier preocupacion of pregunta. Tur yamada na 161 ta anonimo.

Bienestar y siguridad di nos muchanan ta responsabilidad di nos tur! Ban cuida y lanta nos muchanan cu hopi amor y compasion pa asina crea futuro generacion sano y di bon boluntad. Ta un bon ehempel pa nos muchanan y haci un diferencia positivo den nan bida.

Ministerio di Boluntario di Freewinds ta determina pa trece casonan di Covid-19 na zero

E cantidad di casonan di Covid-19 na Aruba ta keda hopi abou. Pa yuda sigura cu e cantidad di casonan no solamente ta keda abou pero pa nan baha te na zero, e lucha contra e virus mester sigui. Pues ta agrega na e scolnan cu por ehecuta un desinfeccion completo cu D7, e agente mas efectivo pa mata virus y bacteria cu ta existi, St Aloysius school y Colegio San Agustin.

Recientemente tanto Colegio San Agustin y Sint Aloysius School a haya di The Freewinds un "kit di D7"cu ta contene tur e materialnan y ekipo necesario pa mantene nan scol sigur por medio di desinfeccion .Nan por desinfecta cuminsando awor y mas den futuro pasobra e Boluntarionan di Freewinds ta opera riba e motto di e fundado di Scientology, Sr. L. R. Hubbard, cu ta bisa: " un ons di prevencion ta bal un ton di cura"

E cabesantenan di ambos scol ta conciente di e hecho cu prevencion ta sigur si ta desinfecta regularmente y no warda te ora tin malesa ta plama, pa actua. Pesey nan a percura pa nan scol a wordo desinfecta regularmente desde comienso di e pandemia dor di e Ministerio di Boluntario di Freewinds.

E cabayeronan aki ta testigo di e resultado positivo di no solamente mantene nan scol limpi , pero tambe e sentido di trankilidad pa e mayornan di e studiantenan, cu nan yiu no ta corre riesgo y pa e maestronan y e muchanan cu ta atende e scol. Awor ambos scol por mantene nan scol desinfecta por medio di nan staf.

Sr. Cuba a bisa lo siguiente:" Desde cu e Ministerio di Boluntario a cuminsa yuda nos nos ta hopi gradici. E scol a wordo desinfecta cada dos siman y nos a promove esaki pa e mayornan pa nan sinti nan mes comfortabel y ta duna nan un sentido di siguridad pa nan yuinan. Nos por garantisa siguridad na e mayornan. Awor mi ta cla pa e training pa mi por haci e desinfeccion.

Sr. Vladimir de Cuba, cabesante di Sint Aloysius School ricibiendo un " Kit di d7" cu a wordo otorga na su scol pa e Deputy Port Captain di Freewinds, Srta. Susan Lora.

Tambe, hopi contento di a ricibi un "D7 Kit" pa su scol ta sr. Jeffrey Kelly, cu a comenta:" Freewinds a nifica hopi pa nos. Den comienso nos no tawata sa kico pa spera. Pero mientras e Ministerio di Boluntario tawata traha cu nos desinfectando,realmente nan a yuda e scol y nos studiantenan. Awor mi ta preparando pa nos mes desinfecta .Mi no por expresa con gradicido mi ta. E Ministerio di Boluntario a siña nos tur kico ta nifica "duna bek"

Cabesante di Colegio San Agustin, Sr. Jeffrey Kelly,cu Srta. Susan Lora, Deputy Por Captain di Freewinds.

Desinfeccion no ta solamente luchando contra Covid-19, temporada di griep y verkoud ta bin tur aña, e maleza ta plama na scol, na cas y na bo luga di trabou, esakinan tambe por wordo evita. Loke nos a siña durante e pandemia mester keda den nos memoria pa nos tur mantene nos siguridad ora yega e ora pa preveni un malesa.

Pa asistencia di e Ministerio di Boluntario di Freewinds pa desinfecta bo luga, of pa ricibi un seminario di prevencion of un training con pa desinfecta bo luga di trabou of bo cas, por fabor contact susan.lora@freewinds.org of na señal +1-727-8104 of na cel 297 747-1613.

Pa haya informacion con bo por proteha bo mes y otronan,con bo por mantene bo cas y bo luga di trabou sigur bishita e How to Stay Well Resource Center online na www.scientology.org/staywel na undo bo ta wak tur e pamfletanan y video y por download nan gradualmente. Tur e material aki ta obtenibel na spaño, Hulandes e ingles y 18 idioma mas.

Biaha pa Surinam ta posibel un biaha mas

Aerolinea Surnameño, Surinam Airways (SLM) a huur World Atlantic Airlines pa luna di juli 2021 pa mantene e ruta Paramaribo- Aruba- Miami. E solucion aki ta duna pasaheronan e posibilidad di por biaha for di Surinam via Aruba pa Miami.

Esaki segun un relato di noticiero online aruba.nu, den cual ta indica cu SLM a duna di conoce cu e aerolinea tabatin tur compromiso pa mantene su obligacionnan comercial. Den esaki a evalua tur posibilidad di traha hunto cu otro aerolinea y/of pa huur capacidad di vuelo for di nan.

Pasaheronan awo por, asina cu cumpli cu tur e rekisitonan di biahe di nan respectivo destino, reserva ticket pa tanto Aruba como Miami. E ruta for di Miami pa Surinam via Aruba tambe ta disponibel.

Eventualmente, e pasaheronan tambe lo tin opcion pa bula for di Corsou via Aruba, segun SLM a duna di conoce. Ta recorda si tur pasahero cu ta keda responsabilidad di e pasahero pa informa riba e rekisitonan y condicionnan bao cual ta permiti pa bula na nan pais destino y cumpli cu esakinan.

Departamento Meteorologico:

A cuminsa temporada di cuatro luna di calor

Nos ta acercando e temporada di mas calor di aña, esta Juli, Augustus y September. Kisas ta bon pa bisa cu e temporada por extende te luna di October.

Esaki ta debi na diferente motibo cu nos ta bay trece dilanti:

Indice di rayonan solar cu ta mas grandi durante e temporada di aña aki

Humedad halto den atmosfera cu ta pone bo sinti sofoca

E cantidad di bes cu fluho di biento normal ta wordo interumpi door di sistemanan cu ta pasa den region of ta forma pafo di region local pero tin influencia riba e biento.

Asina nos por haya nos den e temporada aki cu olanan di calor cu por afecta e isla of e region.

Un ola di calor ta un periodo, usualmente 3 pa 5 dia, cu temperatura y humedad ta mas halto cu normal. Nos no por bay contra naturalesa pero por purba haci e efectonan di e calor aki menos.

Pa haci esaki nos por haci lo siguiente:

No para hopi den solo; busca refugio; no expone bo mes di mas na rayonan di solo, permanece mas tempo den sombra.

Si ta necesariamente bo mester ta den solo usa crema contra rayonan di solo of sunblocker

Bebe hopi likido den forma di awa of juice; sinembargo e juice no mester tin mucho sucu, sino e ta duna bo mas sed.

Bisti paña di color licht; preferibel no usa colornan scur ya cu esaki ta bay pone sinti mas calor.

Pa e hendenan cu ta gusta disfruta di lama, usa crema contra rayonan di solo: sunblocker

Si bo ta cana den solo usa sombre, pechi of algo pa tapa bo cabes contra di solo, tambe protege e bista contra e rayonan di solo usando bril di solo.

Semper busca luganan ventila of sinta den airco mas tanto cu bo por pa evita calor.

Principalmente si bo ta sufri malesa di curason, sucu of presion halto, na e prome indicio di sinti bo curpa malo, acudi na un centro di atencion medico.

-1-

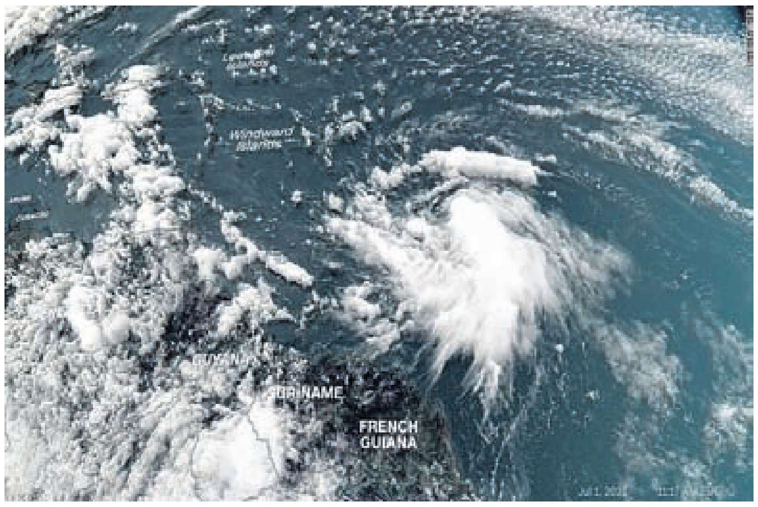

Pa loke ta trata influencia di sistemanan tropical riba e clima di tur dia, esaki por varia debi na diferente motibo: con leu e sistema ta pasa, si e ta causa awasero of no, con fuerte e ta, kico e ta haci cu e biento den bo region. Sistemanan tropical por causa awasero, hopi biento, lama bruto; afortunadamente e influencia aki riba e clima normal no ta duro hopi; un par di dia kisas, despues tur cos ta normalisa.

Na e momentonan aki nos ta enfrentando Elsa, cu ta un menasa pa area di Caribe. Sinembargo, segun tur e pronosticonan, Elsa ta bay pasa na un distancia basta safe (mas o menos 375 pa 400 km) Noord di Aruba. Esaki ke men cu nos lo no bay haya biento duro di Elsa, kisas algo di clima, awasero, strena cu lamper, y lama cu lo bay bira poco bruto pa un periodo di tempo no defini ainda; esaki, debi cu Elsa ta poco leu ainda pa bisa cu claridad kico ta bay pasa exactamente. Pa e motibo aki ta pidi un i tur pa keda pendiente di e boletinnan di tempo cu Departamento Meteorologico di Aruba lo emiti pa asina keda informa di e situacion.

Homber haya kima den cas na Madiki

Diahuebs mainta habitantenan di Madiki a raporta na centro di alarma di un candela grandi den un cas inhabita di biaha a despacha unidad di bombero pa e sitio. A topa cu e cas na candela y di biaha a drenta accion pa combati e candela. Pero e bomberonan a bin dal den un curpa sin bida completamente kima. A bati alarma na Polis unda patruya cu a presenta a constata di berdad un curpa sin bida y a notifica autoridad competente pa presenta pa e investigacion necesario tuma luga cu a dura algun rato. Familiar a duna di conoce cu rato prome e homber tabata bon debi cu el a caba di cobra pensioen y pa despues el a bin fayece.

BRANDWEER ARUBA
POLIS
☎ 91
Servicio, Integridad, Seguridad.

Auto a dal tras di otro na Camacuri y un baby envolvi

Diaranson ultimo den careda di 5'or atardi riba caminda di Camacuri banda di impuesto a sosode un accidente unda chauffeur den un chevrolet suv no a regula su distancia y a dal tras di un chevrolet celta. Daño tabata minimo, tabatin un baby abordo pero e mucha no a ricibi nada. Polis di trafico tabata presente pa mira e situacion y tuma dato.

AWE
MINI MEGA
MEGA PLUS
Awo cu 2 florin mas, bo por gana e MEGA PLUS
*Afl. 680.000,-
*Afl. 500.000,- + Afl. 180.000,- extra
Benta ta sera 7:30 pm y sorteo ta hunga 7:45 pm
HUNGA AWO
LOTTO

Falta di preferencia causa di accidente na crusada Dakota

Diahuebs mainta na e crusada di Avenida Milo Croes y Awakatistraat a sosode un accidente entre dos auto pa falta di preferencia.

Polis di trafico a presenta na e sitio y a constata cu e chauffeur di e ford explorer a subi e crusada sin a duna preferencia na e chauffeur di e toyota vitz. Ambos auto a keda kibra, tabatin persona levemente herida y a keda atendi pa paramedico.

Hobennan iresponsabel ta para canto di caminda y tira piedra riba diferente auto

Polis a keda dirigi na caya Jose Geerman pa algun mucha cu lo ta tira piedra riba autonan cu ta pasa. Na yega di polis a papia cu un homber G y ta declara cu e la pasa y tin un grupo di mucha cu tabata para canto di caminda y tabata tira piedra na momento cu e la para pa asina atende cu nan e hobennan a core bay den direccion di Zwollestraat. E auto ta un KIA Cerato Shinishi cu a keda afecta dor di e barancanan. Polis a bay den direccion di Zwollestraat no a logra wak e hobenan pero si a topa cu un dama cu a para e polisnan y a duna e mes un version di e homber di e KIA. Segun e dama ta un grupo di hobennan cu tambe a tira piedra riba su auto unda cu henter e auto a keda daña dor di e piedranan. E patruya a bay haci control pero no a haya e hobenan aki.

Personanan desconoci ta tira piedra riba cas

Polis mester a dirigi su mes na un cas na bloemond. Na yegada polis por a papia cu un D y na unda cu ta duna di conoce cu tur dia tin personanan cu ta pasa y tira piedra riba su dak di cas. Sinembargo no ta solamente riba su dak di cas pero di e bisiña tambe. Polis a haci control rond di e cas pero no a mira nada particular y a conseha e señora pa e busca camara di siguridad pa asina e por mira kende nan ta tira piedra riba su dak y asina polis tin un pista tambe pa por yega na e personanan aki.

BONDIA ARUBA
Laga nos STOP di Skonde
ABUSO CONTRA MUCHA
kibra silencio yama:
588-1010

FADA ta y lo sigui traha duro pa informa y educa riba fenomeno di Space Cake rond di scolnan

Scol ta cerando, pero importante ta cu siguiente aña escolar cada mucha y hoben ta bon informa. FADA ta sigui guia y educa specialmente na e scolnan secundario. Tin varios mayor a acerca FADA pa un preocupacion cu a ripara cu riba medionan social tin bendemento di cup cake, bolo , mangel via diferente aplicacion y no solamente facebook cu ta esun mas conoci. Sinembargo e productonan aki dushi pa como no ta bin cu un toke cu por haci daño na hopi di nos muchanan na scol, mirando cu e no ta solamente un cup cake, pero e nomber popular tras di esaki ta space cake. Tin adultonan sabi cu ta bende esakinan na scolnan. FADA y diferente scolnan ya caba ta na altura y ta tumando accion tambe. Sinembargo scol ta cerando, pero FADA lo keda enfoca pa keda duna informacion pa asina e muchanan na momento cu nan cuminsa scol nan sa kico ta pasando y cu nan por bisa no na tipo di acercamento di cumpra y of come space cake y otro productonan cu contenido di marihuana den nan. Marihuana puro den productonan ta un contenido completamente diferente riba Cannabis Medicinal pa salud di hende, comunidad y nos muchanan di Aruba completo ta esunnan cu mester sa mas di e diferencianan aki.

Resultado di tercer rond Campeonato di Dam di Aruba

Diaranson nochi a tuma lugar e tercer rond di e Campeonato di dam di Aruba.

Elogio (Looi) a gana di Ricky Nisbet. Door di un fout den e programacion di e oloshi, ningun di dos hungador tabata hayando e 30 seconde extra. Looi a haya su mes den pura pa haci algun zet masha liher. Ricky cu si tabata tin tempo, a sigui e ehemplo di Looi door di hunga liher, pero a comete eror y a perde e partida.

Ricardo a perde di Annelaine. Annelaine tambe tabata den tijdnood, pero su oloshi si ta funciona bon, y tabata haya su 30 secondenan extra despues di cada hugada.
E partido entre Rolin Croes y Eugenio Filiciana a wordo uitgesteld, door cu Eugenio no tabata por e anochi ey.

Mario Jansen a gana di e hoben Obi Tromp, Octavio Croes a gana di Dennis Kelly, Hector Gonzalez a gana di Chester Berkel y Delber Alexander a gana di Daniel Diaz.

Despues di 3 rond, un persona so tin 6 punto cu 3 wega hunga. Esaki ta Mario Jansen.
Na segundo lugar nos ta haya nos nestor di torneo Delbert Alexander cu 5 punto for di 3 partido.
Despues ta sigui nos unico hungador femenino Annelaine Jacobs cu 4 punto for di 2 partido.
Tin mas hungador cu 4 punto, pero for di 3 wega hunga.

Otro siman dia 7 di juli lo topa otro:
Ricky Nisbet – Daniel Diaz, Chester Berkel – Delbert Alexander, Dennis Kelly – Hector Winterdal, Obi Tromp – Octavio Croes, Eugenio Filiciana – Mario Jansen, Annelaine Jacobs – Rolin Croes y Elogio Croes – Ricardo Wever.

E weganan ta start pa 7:00pm en punto.
Exito na tur e hungadornan.

Italia ta enforsa cuarentena di cinco dia pa fanaticonan di futbol Ingles

(AP) — Italia a intensifica su advertencia na fanaticonan di futbol Ingles ayera pa keda leu di e partido di quart final di Campeonato Europeo contra Ucrania mañan, bisando cu nan no mester conta cu entrada den Stadio Olimpico a menos cu nan por proba cu a observa cinco dia di cuarentena desde cu a yega for di Reino Uni.

Ademas, polis estatal a impone un blokeo obligatorio riba benta y transferencia di cualkier ticket cuminsando diahuebs y cancelacion di coupon bendi na residentenan Britanico cuminsando dialuna.

E medidanan, segun embahador di Italia na Inglatera, tabata considera necesario pa motibo di e aumento di caso na Reino Uni y e variante altamente contagioso delta, a pesar di esfuersonan di vacunacion, y Italia ta teme cu bishitantenan Britanico lo plama e variante na nan pais.
“Mi mensahe ta hopi cla”, embahador Raffaele Trombetta a bisa AP. “No bay Italia pasobra bo no tin tempo pa cuarentena. Hasta si bon tin ticket pa bay e partido, esey no ta duna bo derecho pa bay e partido.”

Italia, unda e brote Europeo a cuminsa aña pasa, a controla e ola di infeccion mas recien y completamente vacuna casi 35% di su poblacion riba 12 aña di edad. Actualmente, e variante altamente contagioso delta ta plamando den Reino Uni y ta representa mas di 17% di caso nobo na Italia, pero oficialnan ta advertiendo cu probablemente lo bira dominante na augustus.

Organisadornan di Tour ta stop accion legal contra fanatico descuida

(AP) — Organisadornan di Tour de France a bisa cu nan a stop accion legal contra un expectador cu a causa un accidente masivo den e prome etapa.

Organisadornan a tuma e decision den un intento pa calma e situacion despues cu a detene e expectador descuida, segun vocero di e careda, Fabrice Tiano a bisa diahuebs.

Gendarmes na Brittany a aresta e muhe diaranson, cuatro dia despues cu e accidente a causa caida di decenas di ciclista y a forsa e coredo Aleman, Jasha Sutterlin pa bandona e careda.

E expectador tabatin un borchi di carton grandi mientras a leun riba e caminda di ciclistanan cu tabata acercando. Ta parce cu e tabata mira den e otro direccion, aparentemente na un camara, y no na e peloton.

E muhe, kende no a wordo identifica publicamente, a keda aresta den region Finistere pa Gendarmes kende a track su persona basa riba testimonio di personanan cuestiona e siman aki.

A pesar di decision di e Tour, fiscalnan local ta bay dicidi si ta presenta cargo of no.

Organisadornan di e Tour a anuncia despues di e accidente den e etapa for di Brest na Landerneau cu nan lo cuminsa cu proceduranan local contra e fanatico, kende a desaparece for di e escena di e accidente. El a leun riba caminda di coredo veterano Tony Martin, kende su caida tabatin un efecto domino riba e peloton.

Fanaticonan reuni band’i caminda y den pueblonan mientras e ciclistanan ta core pasa ta parti di e tradicion y encanto di e Tour.

Fiscal di Brest, Camille Miansoni a bisa durante un conferencia di prensa ayera cu e sospechoso a ser cuestiona hunto cu su partner, kende tabata cune durante e etapa. Miansoni a bisa cu e persona kier a manda un ‘mensahe cariñoso’ na su welo y wela, agregando cu e wela di e sospechoso ta di origen Aleman.

Durante e conferencia di prensa, Col. Nicolas Duvinage a urgi tur hende pa calma riba rednan social despues cu a post varios mensahe incitando na violencia riba e pagina di Facebook di genendarmerie local. “E persona acusa tambe tin debilidadnan personal y pues no ta consehabel pa procede cu un linchamento den medionan di comunicacion of rednan social”, el a bisa.

HEMA
JUMBO VISMA
cervélo

Delta ta beneficiando di e falta di vacunacion y medidanan contra e virus

(AP) - E variante mas recien y alarmante di coronavirus ta explotando e falta di vacunacion globalmente y e rush di kita medidanan pa cu e pandemia, ta agregando un urgencia nobo na e necesidad di vacunacion y tambe na e necesidad di baha e velocidad di e plamamento di e variante.

E vacunanan mas comun y mas usa te ainda ta demostrando cu nan ta ofrece proteccion fuerte contra e variante Delta cual ta sumamente contagioso, prome indentifica na India, y aworaki plamando na mas di 90 pais.

Pero e siman aki World Health Organization (WHO) a adverti cu combinacion di variantenan aki cu tin un nivel di contagio mas halto, populacionnan no hopi inmunisa y un caida den e uso di mask y otro medidanan di salud publico prome cu e virus a ser conteni di un manera mas efectivo ta causando un “retraso na e final di e pandemia.”

E variante delta ta den posicion na cual e ta beneficia di tur e debilidadnan aki.

“Cualkier sufrimiento of morto pa motibo di COVID-19 ta un tragedia. Cu vacunanan disponibel alrededor di henter e pais, e sufrimiento y perdidanan cu nos ta experienciando na e momentonan aki ta casi completamente evitabel”, Dr. Rochelle Walensky, director di Centers for Disease Control and Prevention, a bisa diahuebs, urgiendo mas Mericano pa bay clinica y ricibi nan vacuna pa por combati e contagio y plamamento di e mutante delta.

Den medio di preocupacionnan di e variante, partinan di Europa a bolbe bek na pone cuarentena na personanan cu a biaha, ciere total den cierto ciudadnan di Australia, y Hapon, cual ta preparando actualmente pa e weganan olimpico, ta experenciando cu cierto atletanan cu lo mester a participa ta infecta cu e virus. E mutacion aki ta causando preocupacion te hasta den paisnan cu un inmunisacion relativamente exitoso, cu aunke tabatin bon resultado di nan campañanan di vacunacion no tin suficiente persona inmunisa pa por combati un brote di e variante.

Por ehempel, e mutante ya e forsa Britain, unda cu casi full e populacion ya ta completamente vacuna, di postpone pa un luna e hecho hopi anticipa di kita tur e medidanan di restriccion y distanciamento pa cu COVID-19, den bista cu casonan ta doblando cada pasa mas o menos 9 dia.

Den Merca te ainda “nos ta hopi vulnerabel na e recaidanan aki “ Dr. Hilary Babcock di Washington University na St. Louis a comenta.

E variantenan aki “tin e habilidad di hana buraconan den nos proteccion” Dr. Hilary a comenta, revelando cu camanan na hospital y departamento di cuido intensivo na Missouri su areanan menos vacuna diripiente ta yenando, mas tanto cu adultonan di edadnan bao 40 cu te inada no a ricibi ni un dosis di e vacuna.

Cu casi mita di e populacion di Merca inmunisa, CDC su Walensky a bisa cu mas o menos 1,000 pais di un porcentahe di vacunacion di menos di 30% ta esunnan hopi mas vulnerabel.

Sinembargo, e variante ta nifica mas peliger den paisnan unda cu tin escasez di vacuna. Africa ta mirando un aumento den casonan hopi mas lihe cu nan a yega di experiencia te cu awo, parcialmente cuasa pa e mutacion, WHO a revela riba diahuebs, mientras cu areanan den Bangladesh cu ta den frontera cu India tambe ta mirando un aumento den casonan causa pa e mutante.

Fiji, cual a pasa e prome aña di e pandemia cu solamente 2 morto relaciona cu e virus aworaki ta experienciando un brote significante pa via di e mutante, y Afghanistan ta den necesidad desespera di tankinan di oxygeno pa motibo di e mutante aki tambe.

E variante delta ta leu di ta e unico variante di e coronavirus cu ta plamando.

Cientificonan a reporta cu e variante delta tin un nivel di transmision 50% mas halto cu e otro tiponan of variantenan. Investigadonan cientifico apenas a cuminsa saca afo pakiko esaki ta asina. Pero tin algun pista cu e mutacionnan ta haci un parti di e proceso di entrada di e virus den e celulanan humano ta hopi mas facil, segun Priyamvada Acharya, un biologo structural di Duke Human Vaccine Institue a revela.

Sinembargo, te ainda no ta keda cla si un nivel mas halto di contagio ta e unico motibo dicon e variante ta plamando asina lihe. Den Britain, e plamamento di e variante aki a bini despues di a kita algun restriccion den e pais den mei, unda cu restaurantnan, gym y otro negoshinan a habri bek, y miles di fananticonan a atende eventonan di deporte.

E ta hopi mas dificil pa por saca afo si e variante delta ta haci hendenan hopi mas malo of no. Expertonan Britanico a bisa cu tin algun señalnan cu posibelmente e ta causa mas hospitalisacion, pero no tin evidencia cu e variante aki ta mas letal.

El a causa un aumento devastante di COVID-19 den India na februari, y “e biaha aki nos tabatin hopi mas persona cu tabata hopi malo compara cu casonan anterior” Dr. Jacob John di Christian MEdical College na Vellore a comenta. Pero el a remarca cu e “explosion” di casonan aki di e variante no ta nifica necesariamente cu e version aki ta mas peligroso cu e otronan, pa motibo cu mas caso usualmente ta nifica mas hospitalisacion.

E miho proteccion ta vacunacion completo.

Investigadonan Britanico a haya cu dos dosis di of e vacuna Pfizer of e vacuna AstraZeneca ta solamente un poco menos effectivo den e blokeo di sintomanan di e variante delta den comparacion cu e mutacionnan mas anteriro y coronavirus mes, pero mas importante, ta keda un proteccion grandi den prevencion di hospitalisacion.

Pero tin un aspecto hopi importante den esaki. Un solo dosis a comproba di ta hopi menos efectivo contra e variante delta compara cu e otro versionnan di e virus. Esaki a causa cu Britain, cual inicialmente a duna un plaso mas largo entre vacunanan, aworaki ta acelerando e di dos dosis di vacuna.

Tin hopi tiki informacion tocante e variante delta y si e por scapa e otro vacunanan, manera esunnan cu actualmente ta ser desaroya den China y den Rusia.

NSA ta revela metodonan di hacking cu segun nan, Rusia ta usa

(AP) – Agencianan Britanico y Mericano ayera a revela detayenan di metodonan di 'forsa bruto' cu nan ta bisa cu inteligencia Ruso a usa pa purba di drenta den e servicionan di cloud di centenares di agencia gubernamental, compania di energia y otro organisacionnan.

Un conseho duna pa e Agencia Nacional di Seguridad Mericano (NSA) ta describi e atakenan di operativonan vincula cu GRU, e agencia di inteligencia militar Ruso, cu anteriormente ta vincula na atakenan cibernetico mayor den exterior, y esfuersonan pa afecta eleccionnan Mericano na 2016 y 2020.

Den un declaracion, director di seguridad cibernetico di NSA, Rob Joyce a bisa cu e campaña 'probablemente ta andando, na escala global'.

Atakenan di forsa bruto ta involucra e 'spraying' automatisa di website cu passwordnan potencial te cu e hackernan haya acceso. E conseho ta urgi pa companianan adopta metodonan recomenda pa expertonan pa hopi tempo manera higiena cibernetico di sentido comun, incluyendo e uso di autentificacion multifactor y passwordnan fuerte obligatorio.

Duna durante un ola devastador di atakenan di secuestro cibernetico (ransomware) riba gobiernonan y infrastructura clave, e conseho no ta revela obhetivonan specifico di e campaña ni su supuesto proposito, bisando solamente cu e hackernan a ataca centenares di organisacionnan rond mundo.

NSA ta bisa cu operativonan vincula cu GRU a purba di drenta den rednan usando Kubernets, un herment open-source originalmente desaroya pa Google pa maneha servicionan di cloud, for di al menos mita di 2019 te cu comienso di e aña aki. Mientras cu un 'cantidad significante' di e intentonan di kibra drenta tabata enfoca riba organisacionnan usando servicionan di cloud di Office 365 di Microsoft, e hackernan a bay contra otro proveedornan di servernan di cloud y email tambe, NSA a bisa.

Merca durante hopi tempo a acusa Rusia di usa y tolera atakenan cibernetico pa spionahe, plamando desinformacion y e interupcion di gobierno y infrastructura clave. E embahada Ruso na Washington no a responde inmediatamente na un solicitud pa comentario ayera.

Joe Slowik, un analista di menasa na e compania di monitoreo di red, Gigamon, a bisa cu e actividad describi pa NSA ayera ta mustra cu GRU a simplifica mas ainda un tecnica ya caba popular pa drenta den rednan. El a bisa cu ta parce di tin aspectonan comun cu e reporte di intentonan di intrusion di forsa bruto di Departamento di Energia na fin di 2019 y comienso di 2020 enfoca riba sectornan di energia y gobierno Mericano, y ta algo cu gobierno di Merca aparentemente tabata na altura di dje pa basta tempo.

Slowik a bisa cu e uso di Kubernets 'sigur ta algo unico, maske riba su mes no ta parce di ta preocupante'. El a bisa cu e metodo di forsa bruto y movemento lateral dentro di red describi pa NSA ta comun entre hackernan cu sosten estatal y gangnan criminal di secuestro cibernetico, permitiendo GRU mescla entre e otro actornan.

John Hultquist, vicepresidente di analisis na e compania di seguridad cibernetico Mandiant, a caracterisa e actividad describi den e conseho como 'colecta rutinario contra legislador-, diplomaticonan, ehercito y industria di defensa'.

"Esaki ta un bon recordatorio cu GRU ta keda un menasa potencial, cu ta specialmente importante mirando e proximo Olimpiadanan, un evento cu nan por wel di purba di interumpi", Hultquist a bisa den un declaracion.

FBI y Agencia di Seguridad Cibernetico y di Infrastructura a join e conseho, igual cu e Centro Nacional di Seguridad Cibernetico Britanico.

GRU repetidamente ta vincula pa oficialnan Mericano den añanan recien na un serie di incidentenan di hacking. Na 2018, oficina di consehero special Robert Mueller a acusa 12 oficial di inteligencia militar di hacking di emailnan democrata cu a wordo revela pa WikiLeaks loke a daña campaña presidencial di Hillary Clinton y reforsa e esfuerso di Donald Trump.

Mas recientemente, Departamento di Husticia a anuncia cargonan herfst ultimo contra oficialnan di GRU den atakenan cibernetico cu a enfoca riba e eleccion presidencial na Francia, Olimpiada di Winter na Sur Korea, y negoshinan Mericano.

A diferencia di agencia di inteligencia stranhero di Rusia, SVR, cu ta culpa pa e campaña di hacking di SolarWinds y ta cuidadoso di no wordo detecta den operacionnan cibernetico, GRY a ehecuta e atakenan cibernetico mas dañino cu a yega di registra, incluyendo dos riba red electrico di Ucrania, y e virus NotPetya cu a causa mas di $10 biyon den daños globalmente na 1027.

Operativonan di GRU tambe ta involucra den transmision di desinformacion relaciona cu pandemia di coronavirus, segun oficialnan Mericano a alega. Y un evaluacion di inteligencia Mericano na maart ta bisa cu GRU a purba di monitor hende den politica Mericano na 2019 y 2020 y a cuminsa un campaña di phishing contra subsidiarionan di compania di energia Ucraniano, Burisma, probablemente pa compila informacion dañino contra presidente Joe Biden, kende su yiu homber tabata den e hunta directivo.

Administracion di Biden na april a sanciona Rusia despues di vincula e pais cu interferencia den eleccion y e violacion di SolarWinds.

NHTSA ta revela herment nobo y facil pa buskeda di recall di auto

(AP) — Busca un recall di vehiculo a bira un tiki mas facil pa usuario.

E Administracion Nacional di Seguridad di Trafico riba Caminda, NHTSA na Ingles, a revela un dashboard online nobo pa doñonan di vehiculo, esnan cu ta bay cumpra auto, defensornan di seguridad, medionan di comunicacion y cualkier otro persona cu kier busca den su base di datos gigantesco pa recalls di automobil bayendo back 50 aña.

E interface nobo ta permiti usuarionan sortia y filtra data, busca via keyword, y exporta data den un variedad di formato. Tambe ta mustra data den diferente formato visual, manera grafico y tabel.

E dashboard lo wordo actualisa diariamente.

E agencia a bisa cu e data di seguridad automobilistico semper tabata disponibel pa publico, pero anteriormente, usuarionan mester a download y importa documentonan (files) grandi.

aguabendita
Monalisa ACCESORIES & GIFTS
kate spade NEW YORK
EVA
RENAISSANCE MALL
SATURDAY JULY 3RD
RENAISSANCE SIDEWALK SALE
The biggest SALE event of the year
LIVE SPINNING DJ XUXA BORGES AND DJ LEE CROES.
Shop all your favorite brands with discounts up to 50%.
COLOMBIAN EMERALDS INTERNATIONAL
Bring home more than a memory.
Jolie Jewelry Boutique
BOB The FISH ARUBA
NAUTICA

Prins William y Prins Harry ta revela estadua di difunto Prinses Diana

(AP) - Prinsnan William y Harry a pone na un banda nan diferencianan y conflicto, pa bini hunto y revela e estatua di Prinses Diana, fortaleciendo nan difunto mama su luga den historia real riba e dia cu ta marca e prinses su 60 aña di nacemento.

Diana su 3 rumannan a compaña e prinsnan pa e ceremonia priva na Sunken Garden den Kensington Palace na London, un luga unda cu e prinses tabata encontra antes. E ta e di dos biaha cu e dos prinsnan ta ser mira hunto den publico desde cu Harry a retira di su responsabilidadnan real casi un aña pasa.

E estatua, cual ta Prinses Diana cu 3 mucha ta rondona su persona, tabata un comision di e prinsnan den aña 2017. E estilo di su shimis ta haci honor na e ultimo periodo di e prinses su bida, unda cu el a sinti sigur di su mes den su trabao humanitario.

E estatua ta "inmensamente importante" pa motibo cu e ta resalta e prinsnan su esfuerso pa ilustra Diana como un persona cu a conecta cu e pueblo y cu a modernisa e monarkia, Robert Lacy, autor di "Battle of Brothers: William, Harry and the Inside Story of a Family in Tumult" a comenta. Tradicionalistanan a critica e prinses, bisando cu e tabata faltando respet na e tradicionnan cu ya tin siglo den vigor.

Advertorial

Renaissance Mall Sidewalk Sale ta Back!

Diasabra 3 juli, 2021

Orabo tin un deseo pa hasi compras, of bebe un koffie of simplemente cana rond y relaha bo mes, un bishita na Renaissance Mall den Playa ta suficiente. No perde e Evento di discuento mas grandi di aña, diasabra 3 di juli 2021. Esaki ta e dia perfecto pa 'shop' e bisti di bo anhelo, e joya of e sapato cu bo tin ta basila ya basta tempo caba. E dia aki ta bo chance, Bo chance pa 'score' bo piesa na prijsnan sumamente atractivo.

Renaissance Mall ta dunabo un experiencia di compras manera ningun otro. Diasabra awo, 3 di juli cuminsando desde 10or di mainta te cu 7or di anochi. Pasa un dia agradabel y relahante cu henter famia na e 'Renaissance Sidewalk Sale'. Discuentonan te cu 75%, tremendo ambiente y 'Live Entertainment' door di DJ Xuxa Borges y DJ Lee Croes

Agua Bendita: Discuentonan te cu 50%!!
Buskando e outfit perfecto pa undia di lama? No buska mas. Agua Bendita ta conoci pa su imprentanan alegre y colorido y su calidad superior. E coleccion ta consisti di un variacion enorme di piesanan cu bo por cumpra apart of por combina cu otro. Tambe tin un seleccion di piesanan revocabel y piesanan unico pa combina cu setnan di henter e famia. Probecha awo di 20% te cu 50% di discuento durante e 'Sidewalk Sale'.
Pa masinformacion: FB aguabendita_aruba

EVA Boutique: Discuentonan Explosivo
E esencia di Eva Boutique ta pa crea un variedad di estilo classico y 'trendy' cual ta bai perfectamente cu e temperatura tropical di e isla. Eva Boutique ta ofrece un variedad di coleccion nobo riba e tereno di moda pa lama, acesorios y joyas di marcanan major manera Gottex, Pilyq, Watercult y hopi mas.
Pa masinformacion: www.eva-boutiquearuba.com

Colombian Emeralds: 50% di Discuento
Colombian Emeralds International ta un di e minoristas mas grandi di e region, ofreciendo un seleccion enorme di joya y oloshinan di marcanan renombra. Su scenarionan ta elabora artisticamente pa no solamente eleva nan collection, pero tambe e individualnan cu ta bisti nan. Sea ta esmeralda, diamanta, safier of ruby, bo ta haya e color y claridad, corto y rareza pa transmiti exactamente e sentimiento corecto pa e momento special. Pa e dia aki Colombian Emeralds ta ofrece 50% di discuento riba nan coleccion di perla.
Pa masinformacion: www.colombianemeralds.com

Jolie Jewelry Boutique: Discuentonan te cu 70% den full e store!!!
Jolie Jewelry a habri su portanan na ana 2019 den Renaissance Mall. E concepto ta basico cu un twist, enfocando riba tops y bisti, cu joyanan pa completa bo look. Inspira door di e cuidad grandi di moda, Jolie Jewelry kier pa abo luci estupendo di paden y pafo. E discuento ta pa full e store. Di collection nan di joyas manera Uno de 50, Ti-Sento, Calvin Klein, Rebecca y pañanan di New York y LA.

"For the Fashionably Elegant and sophisticated Woman".
Pa masinformacion: FBJolie Jewelry Boutique

Tous: Discuentonan cuminsando for di 20%!
Desde 1920 Tous Jewelers ta creando unestilo unico pa e sernan femenino full rond di mundo. Cu un actitud inovativo, nos herencia ta inspira nos futuro. Cu discuentonan cuminsando na 20% y asta Dollars pa Florin specials. Esaki ta algo cu bo no kier perde.
Pa masinformacion: FBTous Aruba

Kate Spade: Te cu 60% di discuentoribaestilonanselecta
Shop colornan fresco, imprentanan grafico y alegre sofistica. Di tas y paña pa joyas y acesorios, decoracion di cas y mas. Desde nan lanzamiento na 1993 Kate Spade a yena casnan rond di mundo cu estilo. Moderno y colornan sofistica ta locual ta traha bo estilo personal full riba su mes. Su principionan funda ta defini nan estilo unico. Nan 'style' ta sinonimo' cu alegria.
For more information: FB Spadeloversaruba

Nautica: 50% di discuento den full tienda
Fundana 1983, Nautica ta un marca renombra globalmente entre sernan masculino, femenino y bistinan pa mucha tambe. Inspira door di e oceano, diseña den ciudad. Perfecto pa full e famia.
For more information: FB Nautica Aruba

Monalisa/Bob the Fish
Akinan bo por cumpra bo sterling silver, joyanan personalisa y Bob the Fish T-shirts.

Special riba dia di e 'Sidewalk Sale' Bob the Fish T-shirts ta solamente $5 y joyas cuminsando na $3
Pa mas informacion: FB Monalisa/Bob the Fish

Renaissance Mall ta situa den curason di Oranjestad, no mucho leu di caya grandi y net schuin dilanti e pitoresca Renaissance Marina.

Tiendanan ta habri di dialuna te cu diasabra di 10or di mainta te cu 7or di anochi.

Bista Politico ta un seccion di ***Bon Dia Aruba*** *specialmente pa brinda oportunidad na tanto partido politico como politico individual pa expone nan opinion. Contenido publica di ningun manera ta refleha opinion di* ***Bon Dia Aruba*** *y ta pa responsabilidad exclusivo di e organisacion/individuo cu ta ofrece esaki pa publicacion.* ***Bon Dia Aruba*** *ta reserva e derecho di no publica texto ofreci, si esaki segun e medio no ta cuadra cu e normanan di decencia cu nos ta mantene, pa evita contenido cu ta innecesariamente ofensivo. Esaki suheto na evaluacion exclusivo di* ***Bon Dia Aruba****.*

BISTA POLITICO

Parlamentario Endy Croes: Diahuebs 8 di Juli ta huramenta

Benny Sevinger lo mester presenta “geboei” pa huramenta of Gobernador lo mester huramente den KIA

Parlamentario Endy Croes ta splica cu Aruba banda di ta pasando den su pior momentonan di un crisis mundial esta Covid 19 cual lo bay den historia, ta preparando pa bay pasa den e berguensa nacional di mas grandi.

Esaki tin di haber cu 25 di juni ultimo Aruba a celebra democracia atraves di un eleccion democratico. Sinembargo Mike Eman a core campaña pidiendo su votadonan pa sostene x minister di AVP Benny Sevinger kende ta deteni na KIA na Santo Patia cu acusacionnan hopi grave di corupcion. No obstante esey votadonan di AVP a sostene Benny pa e por a saca su mes como Parlamentario.

Mientras Benny cera den KIA lo drenta Candelaria ta para wak:
Benny Sevinger cu e resultado aki lo bira Parlamentario como cu no tin un ley pa screen Parlamentario manera si ta e caso pa cu Minister. E acusado di corupcion nan monstruoso pa cu terenonan di pais Aruba como sospechoso mayor lo huramenta mientras e X Alto Inspecteur di Polis Robert Candelaria number 8 riba lista di AVP lo perde su posicion den Parlamento pa Benny drenta. Crioyo den pueblo ne corupto paden y e polis pafo. E señal cu nos ta manda pafo pa nos comunidad pero tambe internacional ta totalmente robes. Kico ta opinion di demas votadonan di AVP? Only in Aruba?

Diahuebs 8 di Juli un dia historico cu lo laga un nubia scur:
Artikel III.14 di nos Staatsregeling ta reglamenta cu dentro di 3 luna Staten nobo mester huramenta. Pues diahuebs awor 8 di Juli pa partido MEP e prome 9 candidatonan di acuerdo cu numeracion riba lista lo huramenta como miembro di Parlamento nobo. Esaki lo keda asina te momento cu gobierno wordo forma unda esunnan cu lo bira minister lo pidi nan retiro pa demas miembronan nobo huramento di acuerdo cu nan numeracion. Den caso di Benny el ma saca su mes y pa e motibo ey e lo huramenta lagando Candelaria pafo di Parlamento. Tristo ta cu den 4 aña Benny no a atende ningun reunion di comisionnan fiho y masha poco reunion den parlamento pero tabata cobra mescos cu tur otro cu si a traha. Awor ta opta pa sigui cobra su salario completo mientras e ta cera den KIA. AVP no solamente ta un partido corupto den pensamento pero ta corupto te den nan higra Endy Croes ta termina bisando. No ta pornada Benny a grita I don’t give a dahm!

Drs. Mervin Wyatt Ras di AVP

Nos estado di derecho ta na peliger

Parlamentario, drs. Mervin Wyatt-Ras durante conferencia di prensa di partido AVP a gradici na prome luga pa e votonan pa partido y pa su persona, apesar cu tin ainda discucion encuanto e cantidad y proceso di conteo.

Durante e conferencia di prensa diahuebs mainta, MervinWyatt Ras na prome instante a toca e tema riba e hecho cu kier a bin cu sistema electronico y pa scan.
Na mes momento tambe el a mustra riba e hecho cu no kier a otorga e kiezersregister na partidonan caminda durante votacion por a ricibi solamente nomber pero no otro detayenan locual a haci un control riba erornan casi imposibel.
“Banda di esey tabatin decisionnan tuma encuanto validez di formularionan di voto cu tabata tuma dor di voorzitter di urna sin cu esaki tabata cuadra tur caminda.

Tur esaki a haci cu tin casi 900 voto di AVP cu ta invalido y aki a dicidi pa pueblo colecta firma y a logra 3000 firma pa haci posibel cu por bin reconteo. Mientrastanto e presidente di e conseho electoral, sr. Glenn Thode di antemano a declara cu ya caba tabatin reconteo y cu e no lo haci esaki.
Durante e reunion diaranson mainta den sala na Censo, a bira obvio cu sr .Rene Herde, kende a bay pa entrega 3000 firma di ciudadanonan cu ta pidi reconteo, no a ser permiti pa drenta e sala. E motibo cu a duna ta precaucion pa COVID.

Ley di kiesverordening ta indica den articulo 82 cu como votado e tabatin posibilidad di entrega firma, loke no a ser permiti.Segun artikel 84 di kiesverordening den session di hoofdstemburo, cualkier votado por pidi reconteo di votonan. E hecho cu a conta e votonan diabierna, no ta nifica cu no tin derecho di pidi reconteo atrobe.
Esey ta un derecho fundamental democratico y pesey interpretacion di Thode no ta corecto. Ademas Thode no a consulta cu miembronan di Hoofdstemburo di Conseho Electoral y pa motibo ey e no por dicidi riba su mes.
Pues no tin autoridad pa dicidi riba su mes y e mester delibera cu miembro di consheho electoral y nan ta 5 miembro.

En bista cu a keda para riba un no relaciona cu e peticion sr. Herde, lo comtempla pa lanta un caso y lo keda na hues pa dicidi. Wyatt-Ras ta lamenta cu nos ta bay den direccion di paisnan dogmatico y dictatorial manera cu tin den nos region y nos pueblo no custumbra di ser trata di e forma aki y tur esaki ta cuadra si den e forma cu nos a ser trata durante casi 4 aña di gabinete Wever-Croes.

Ademas por menciona e forma con lo bay yega na forma e siguiente gobernacion caminda henter e asunto di pandemia a wordo usa den bentaha di e politiconan den gobernacion, sin tene cuenta cu comercio ni pueblo.
Ora ta trata di nan, si tur cos por y sin mondkapje pero en todo caso nos lo mira den ki direccion esaki lo sigui,” Mervin Wyatt Ras a declara den conferencia di prensa.

AVP
Partido di Pueblo Arubano
FUNDACION ENDY CROES

*Bista Politico ta un seccion di **Bon Dia Aruba** specialmente pa brinda oportunidad na tanto partido politico como politico individual pa expone nan opinion. Contenido publica di ningun manera ta refleha opinion di **Bon Dia Aruba** y ta pa responsabilidad exclusivo di e organisacion/individuo cu ta ofrece esaki pa publicacion. **Bon Dia Aruba** ta reserva e derecho di no publica texto ofreci, si esaki segun e medio no ta cuadra cu e normanan di decencia cu nos ta mantene, pa evita contenido cu ta innecesariamente ofensivo. Esaki suheto na evaluacion exclusivo di **Bon Dia Aruba**.*

BISTA POLITICO

Michella Steenvoorde Lacle

E mama teenager no ta su so

Despues di a haci entrega di mas di 700 famia pakete di cuminda na esunnan menos afortuna durante e temporada di Pandemia, Fundacion ADRA a culmina un di nan principal esfuersonan cu ta e graduacion di e programa Teenage Mothers to Life Coaches.

Un grupo grandi di hobennan a sigui e practica tumando como ehempel e 8 yabinan di bida mas saludabel a bin hunto pa asina haya nan diploma. E idea di e curso ta pa duna e mamanan teenager un segundo oportunidad, dor di un manera sumamente practico y efectivo, unda ta inclui les teoretico di entre otro cushinamento, cosemento, obra di man, beyesa, administracion basico y protocol. Pero tambe tumando en cuenta etiketa,salud mental y salud fisico.

Un danki na CEDE ARUBA, hunto cu KIWANIS PALM BEACH, Coordinador Centro Hoben y Famia hunto cu Monique di Wit Gele Kruis cu a traha inalcansablemente, e programa por a bira un realidad.

Michella Steenvoorde Laclé, den representacion di cie. Voortgezet Ouderschap "Plan di Mayor Obligatorio" tabata invitado na e graduacion, na unda a sigui di cerca loke e graduadonan a trece dilanti, encuanto e importancia di e curso y e significado y cambio cu e ta efectua den nan bida.

Marta Angela (24) tin tres yui, y a saca lo maximo di e les di cosemento.

Kristel Balseca a enfoca mas riba les di administracion y a splica cu e Mama jong su situacion ta hopi dificil, na momento di busca trabao y cu e lesnan di administracion esaki lo yuda pa traha un plan strategico y administra bo placa, hasta pa inicia cu un mini negoshi.

Sheila Herrera a haya e les di protocol y etiketa hopi importante. Bo ta siña sigur con pa set up un mesa, e manera corecto pa sinta/come/bisti/comporta. Mantene bo cas limpi y na ordo. Limpia bo cas di pafo bin paden y hopi detayenan cu ta yudado structura bo bida y bo famia.

Ruthlene Paesch, su enfoke a bay riba Salud Emocional esta Mental. Stress. E cursista a splica e problemanan y solucion en cuanto confusion, depresion. Unda pa saca forsa na momentonan di presion di bida, pa ta fuerte pa mi yiu y stima bo mes pa bo por stima bo yiu tambe. Controla bo rabia, pa bo no bisa cosnan cu bo ta arepenti di dje despues.

E cursista ta sigui conta cu e la haya e oportunidad pa caba su scol y hasta e lo sigui pa logra su bachelors degree.

Mariana Martijn (24) tin un yiu di 4 aña y ta conta di su experiencia na unda atravez di Fundacion Hoben y Famia, por a sigui diferente workshops pa asina asumi e responsabilidad di lanta su yiu y e problemanan cu e por enfrenta te na momento cu esaki tin12 aña. Mama y yiu a bira lid di "hungateca" na Biblioteca di San Nicolas atravez di e programa pa asina di un manera structura y facil por presta coy hunga pa su yiu.

Jiomary Orman (24) a elogia e division na unda a siña obra di man, y traha e.o. badeau, reki pa colga acesorio. E Mama Marjory Habibe (22) aña di edad, ta papia di Mr Willems cu ta duna nos les di cushinamento, algo cu ta di vital importancia pa implementa den practica como Mama Hoben.

Como persona mi ta evalua e importancia di e programa "From Teenage Mother to Life Coach" organisa pa ADRA, Advantace Development Relief Agency 2009 cu ta haci proyectonan na beneficio di esunnan menos afortuna.

Michella Steenvoorde Lacle, e motor tras di e "Plan pa Mayor Obligatorio" ta splica cu e "Plan pa Mayor Obligatorio" por wordo implementa como anexo den e programa programa aki den su totalidad pa asina brinda e mamanan hoben un tool mas pa structura e crianza di nan yuinan.

"Un pabien y palabra di aprecio ta bay na Alcidia Janssen Richardson, directora di ADRA ARUBA y su team, cu e programa precioso "From Teenage Mothers to Life Coaches", na unda ta duna e mamanan teenager un segundo oportunidad." Michella ta vocifera.

Si e Mama hoben,no a termina su scol, e ta haya e oportunidad dor di ta activamente inclui den solucionnan pa logra esaki y despues ta prepara pa haya un bon trabao. Emocionnan y circunstancianan NO ta forma un estorbo asina den e hoben su bida. E por enfrenta mucho mas como mama hoben. Algo di aprecia.

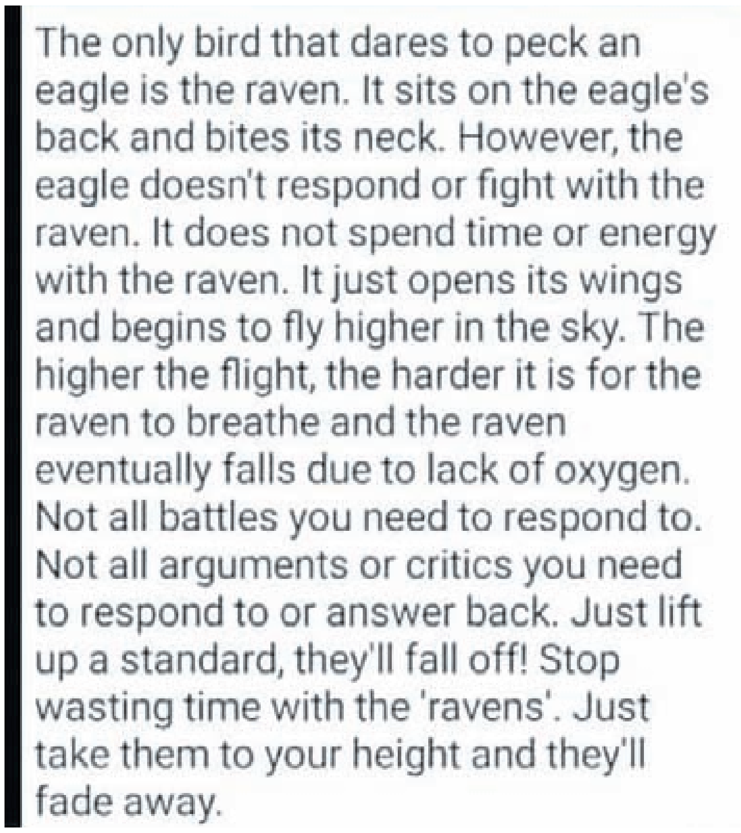

The only bird that dares to peck an eagle is the raven. It sits on the eagle's back and bites its neck. However, the eagle doesn't respond or fight with the raven. It does not spend time or energy with the raven. It just opens its wings and begins to fly higher in the sky. The higher the flight, the harder it is for the raven to breathe and the raven eventually falls due to lack of oxygen. Not all battles you need to respond to. Not all arguments or critics you need to respond to or answer back. Just lift up a standard, they'll fall off! Stop wasting time with the 'ravens'. Just take them to your height and they'll fade away.

FROM teenage PARENT to Lifecoach
ADRA

Corporal nobo pa curmil y arumil

E ehercicio final a yega na su fin. Ocho Militar di curmil y arumil cu esaki a termina cu exito nan (Voortgezette Vak Opleiding) VVO/Formacion Avansa Profesional. Di esakinan tin shete Militar di curmil y unu di arumil. E VVO ta e formacion cu Militarnan mester sigui na e comando di forsa nan Naval, pa por bira Korporal (Onderofficier).

Durante e entrenamento, cu a dura 24 siman, e Militarnan ta experiencia e transformacion di miembro di ehercito pa un futuro aspirando Gerente. Tambe nan ta ser di test riba nan fortalesa fisico y mental y nan capacidad pa planifica y prepara accionnan.

Ehercicio Final

Durante e ehercicio final (FINEX), durante e siman aki tur cos ta bini hunto. Pa e ocho alumnonan tabata un siman pica pa pasa dor di dje. Cabesante di Centro di Entrenamento CARIB, capitan di Mariniernan Oraño van der Meer, p'esei ta orguyoso:

Respet bo no ta ricibi a base di bo strepinan, pero a base di ken bo ta como hende, lider y persona capacita. Guiando pa medio di ehempel. E Militarnan aki cada un a demostra cu nan tin e caracteristicanan corecto aki den nan."

E ehercicio final awe mainta a clausura cu un marcha final cu a termina na Kazerne di Marina na Suffisant. Eynan entre otro nan famia y amigonan tabata warda riba nan. Despues di entrada e asenso pa bira Korporal a tuma luga Awor nan ta bay sigui cu formacion adicional pa bira BAVPOL (Buitengewoon agent van de politie) Agente extraordinario di Polis.

Cft: ‘Stapnan rapido necesario pa trece presupuesto den orden’

(CuracaoChronicle) – Gobierno nobo di Corsou ta enfrenta retonan grandi cu e budget multianual. Esaki a keda destaca den discusionnan recien di Colegio di Supervision Financiero di Corsou y St. Maarten (Cft) cu entre otro, minister di Finanzas.

Corsou ta bay tin cu prepara y implementa un lan den cual e deficit multianual den presupuesto lo keda reduci. Ademas ta urgente pa ehecuta cambio y recorte den cuido di salud y seguridad social pa asina sigura cu e sistema social ta sostenibel y pagabel pa e futuro generacionnan.

E presupuesto adopta pa e aña aki ya no ta actualisa y mester ahusta esaki. Cft a haci varios recomendacion pa cu esaki. E recomendacionnan ta inclui entre otro implementacion di reforma riba sistema di impuesto cu obhetivo di logra simplificacion, crecemento economico y control di gasto, y un distribucion mas igual di entrada. Ademas, a haci recomendacion cu meta riba implementacion di mehoracionnan structural den e ciclo di presupuesto y responsabilidad, e maneho financiero, y e proceso pa realisa e tendencia accionario responsabel di e entidadnan publico.

Recuperacion despues di corona
Corsou ta enfrentando un caida economico a largo plaso, enbehecimento di e poblacion, y a ricibi un golpi fuerte cu e pandemia di coronavirus. Na mes momento, e pais tin gran potencial pa desaroyo economico. Specialmente den sector di hospitalidad/turismo, por logra hopi a corto plaso.

Corsou actualmente tin e bentaha riba destinacionnan competencia. Den proximo añanan ta crucial pa pone e maneho financiero di e pais na ordo y pa economia di e pais crece. Reformanan economico, reforma fiscal como tambe control di gasto lo rekeri hopi atencion.

Asina cu economia recupera suficientemente, e dependencia di negoshinan riba formanan di ayudo manera NOW y contribucion na gastonan fiho mester wordo reduci lo mas pronto posibel. Esaki tambe lo reduci e deficit den presupuesto 2021.
Aparato di servicio civil por bira mas eficiente mediante e implementacion adecua di e Schema di Retiro Trempan Boluntario (VVU), loke tambe lo ofrece oportunidadnan di carera nobo pa un generacion mas hoben. Den e sentido aki Corsou tambe ta bay ta capaz di logra un aceleracion compara cu otro pais Caribense door di implementa e medida- y reformanan inclui den e landspakket.

Cuido di salud
E seguridad social y cuido di salud ta forma un parti importante di finanzas publico. E fondonan social ta enfrentando deficit financiero structural, cu cada bes mas ta pone un peso riba presupuesto nacional. Ta keda na e gobierno nobo pa tuma decision riba reforma y implementa esakinan a corto plaso. Sin e reformanan aki, seguridad social y cuido di salud no ta bay ta sostenibel.

Un ehemplo ta e transicion na e uso di remedi generico cu e mesun efecto cu remedi di marca, cu ta spaar entre ANG 40 pa 50 miyon a corto plaso.

Pa tercer kwartaal, Hulanda a priminti condicionalmente un suma di ANG 168 miyon. E sosten aki ta necesario pa asina absorbe e consecuencianan mas recien di e crisis di coronavirus. Pa evita retrasonan innecesario, y acelera e recuperacion economico, Corsou mester dicidi lo mas pronto posibel riba e condicionnan poni pa Hulanda. E recuperacion economico ta cuminsando awo y mester conduci na reduccion rapido di e posicion di debe un a incuri.

E Colegio a bishita Corsou riba dia 28 te 20 di juni y a reuni cu Gobernador di Corsou, minister di Finanzas, Conseho di Minister, Banco Central di Corsou y St. Maarten (CBCS), SOAB y SER.
Prome cu e biahe, presidente di Cft, Raymond Gradus a tene un lectura riba e situacion financiero y economico di Corsou prome y despues di crisis di coronavirus y riba supervision financiero, cu ta disponibel riba website di Cft, www.cft.cw.

Por retrasa experimento pa licencia di produccion di marihuana

(DutchNews.nl) – Un experimento involucrando licencia pa produccion y benta di cannabis, cu ta programa pa cuminsa e herfst aki, probablemente ta bay wordo retrasa, segun NOS a bisa ayera.

Gorilla Glue #4
metrc

Alcalde di Arnhem, Ahmed Marcouch a bisa e conseho di ciudad (gemeenteraad) cu ainda tin hopi incertidumbre cu mester aclaria y cu maske un vocero di ministerio di Husticia no a usa e palabra ‘retraso’ specificamente, si el a destaca e condicionnan dificil rond di e experimento, segun NOS a reporta.

Den total, dies ciudad – pero no e cuatro mas grandi – ta participando den e experimento cu tin meta pa elimina e area indefini entre cafés di cannabis cu licencia, of coffee shops, y e comercio ilegal di droga.

Investigacion independiente lo evalua e impacto di tin un cadena cera for di plantacion te retail riba crimen y orden publico.

Marcouch a bisa den su sesion informativo cu ya tabata cla na april, tempo cu e dies ciudad a reuni cu oficialnan di e ministerio, cu no tur ciudad lo ta cla pa participa den e experimento den herfst, y cu e fecha di inicio di september/october no lo wordo alcansa.

En particular, e agricultornan cu a wordo selecta pa participa tin mester di hopi mas tempo pa produci marihuana y hashish di e variedad y calidad spera, Marcouch a bisa den su sesion informativo.

Segun e marco di e proyecto, e dies agricultor tur lo mester a produci al menos dies diferente tipo di producto di marihuana y e contenido di THC mester ta marca claramente riba e paki. Tur coffee shop dentro di e fronteranan di e ciudad mester participa den e experimento, cu lo tin un duracion di cuatro aña.

Clasificado
ECONOMICO

Personal GRATIS max. 20 palabra

PASA LAGA BO AVISO NA OFICINA DI BON DIA ARUBA WESTSTRAAT#22 FOR DI 9:00AM-4:00PM

Email nos na
aviso@bondia.com

SERVICIO PUBLICO
ta yuda busca cas
pa cumpra of huur
Tel. 563 1449

TA HUUR
Bachi pa tur ocasion
Tel. 749 2533

TA BENDE
Caha di Orgel.
Tin 3 cylinder NOBO.
Pa mas informacion yama
Tel. 593 0203

TA BENDE
Trek lady's mountain bike almost new
Trek man's mountain bike almost new
Car carrier, 2 helmets,plus extra accessories
Call 5847321

TA BENDE
Varios Terreno
propiedad
(eigendom) di
varios tamaño area
di Moko cu caminda
di klinker.
Tel.: 582-8080

Sushi den cura?
Ta piki sushi cu pick-up
grandi pa Afl 75,= pa buelta.
Yama nos na
561 4297 of 561 5179
Hasi Aruba Limpi.

TA BUSCA
un pida tereno pa cumpra pa
bou di brug
Tel.744 9184

SERVICIO PUBLICO
Sra. ta haci cas y negoshi limpi
tambe por cuida baby y hende
grandi part time y full time
Tel. 740 7573

SERVICIO
Unified One Events
Photos , films, wedding
Tel. 749 2533

TA HUUR
Appartment pa 1 of 2 persona,
na San Miguel, Noord
5 minuut di tur Hotel
Tel. 592 2688

TA HUUR
un apartment na Madiki .
Pa mas informacion yama
Tel. 564 1979

SERVICIO PUBLICO
Profesional y personalisa.
Especialisa den cas, apartment,
villas y condo
Yama awo
Tel.746 8333

SERVICIO PUBLICO
Buscando auto pa huur y na
bon prijs? yama nos
Tel. 593 9953/ 593 8453

SERVICIO PUBLICO
ta drecha tur sorto
di Imagen y verf
Tel. 584 2489

SERVICIO PUBLICO
Sushi den cura pa solamente
50,- pa buelta, nos ta lante lague
limpi mane un soño.
Arubiano trahado
Call 592 5766

SERVICIO PUBLICO
Pa haci trabow di verf y chapi,
tur mantencion di pafor di cas
Yama y puntra pa Benito na
Tel.593 0040

SERVICIO PUBLICO
Ta haci tur trabou di
construccion y carpinteria y tur
cos cu ta furamento di stul di
bambu, cabana y toldos
Tel : 746 0518 / 569 7539

ABONA PA SOLAMENTE AFL. 38,- PA LUNA Y RICIBI TUR DIA BO CORANTNAN PREFERI

MAS CERCA DI BO!

BONDIA
Gobierno uzando conseho Cafi contra Raad van Advies
400.000
MEGA
TODAY
Shift in Tone
Obama, McConnell strike hopeful tone on budget

Yena aki bao e siguiente informacion

Telefon
Nomber completo:
Adres di entrega:
Adres di cobranza:

☐ Cobranza na Cas.
☐ Cobranza na Trabao.
☐ Paga via Banco (Standing Order) Aruba Bank no:33266.8
☐ Paga Aruba Bank ABO ONLINE .
☐ Paga CMB ONLINE .
☐ Personal na oficina di Bon Dia Aruba.
☐ Pone den Box.
☐ Tira den Cura.

Pago Adelanta: ☐ 3 Luna ☐ 6 Luna ☐ 1 aña

Yama na telefon: 582-7800 of manda un email na accounting@bondia.com
www.bondia.com

AUTO Y HERO BIEU
Nos ta piki auto, airco y bateria
bieu pornada. Frigidaire, stoof,
wasmachin, tv ta 10,=.
Yama 561 4597 / 561 5179
Arubiano Balente

TA BENDE
Piano Yamaha Korg M1
(cu su case)
Bon Prijs:
Tel. 5920707 / 5883133

TA BENDE
Combo di regalo pa tur
ocasion: Mugs, kerki di biña,
tablashi cu leyenda
Pa mas informacion
Cell whatsaap 567 2907

DESINFECTA
AREANAN PUBLICO
WWW.BONDIA.COM

SERVICIO PUBLICO
Hacemos todo tipo de construccion, reparacion de casas, pintura, acabados finos, jardines, patios, techos a buenos precios
Tel. 569 7539 / 746 0518

SERVICIO PUBLICO
Masaje relajante, sports masajes, aroma terapia, piedras calientes, reflexologia, faciales
Sabana Basora # 157 P.Ch.
Tel. 561 8520

SERVICIO PUBLICO
Señora busca trabou
pa hai cas of apartamento
limpi
Tel.641 6785 - 566 3736

SERVICIO PUBLICO
Mi ta chapi, lanta sushi, corta
mata, transporta frigidaire, wasmachine biew, drecha cas, etc.
Tel. 564 1979

TA BUSCA
Trabouw pa haci cas limpi, of
cuida anciano. Interna of pa dia
Tel: 569 3253

TA BENDE
BBQ Grill tipo cilinder
"criyoyo" duradero
Prijs Afl.250
Tel. 569 7787

SERVICIO PUBLICO
Construction
remodelacion di cas, traha cas,
apartment, traha y drecha dak,
electricidad, verf pega mosaico,
traha cura, plomeria. Bon prijs
Tel. 593 3141

TA HUUR
Apartamento amoblado
en Seroe Blanco.
Renta Fls.600
Deposito Fls.400.
Incluye wifi
Tel : 562 3006

SERVIO PUBLICO
Ta ofrece pa verf y chapi cura
bon prijs. Nos ta hiba e sushi.
Yama pa mas informacion na
563 4828 / 5679610

SERVICIO PUBLICO
Limpiesa pa cas y auto
Presure wash cura di cas
Laba muebles
Laba tapijt
Laba sienta di auto
Laba vloer
Tel. 593 9464

TA BENDE
pa jena fundeshi
3 pa 4 yrd di graniet bruin
F50. No tin delivery
Jama 7321104 - Savaneta

SERVICIO PUBLICO
Mi ta ofrece servicio di electricista en general corto circuito y
mantencion
Tel.566 5026

TA HUUR
un apartment full muebla 950 pa
luna Av. Milo Croes 82
Tel.: 582-5756
567 1981

SERVICIO PUBLICO
Nos ta chapi, corta y planta
mata, brinda tur servicio cu bo
cura mester. Tira sushi afo, tur
esaki na un super bon prijs
Tel. 738 1908

TA HUUR
un apto muebla pa un persona
Tur servicio inclui. Fls.1000
Simon Antonio
Tel: 699 1778

FADA DI PAGA HUUR DI CAS OF APARTAMENTO ??
Awel a jega ora pa bo tin
bo propio cas;
cumprando un terreno
propiedad cu caminda di
Prijs cuminsando di
Afl. 79.000
Tel: 582-8080

SERVICIO PUBLICO
Pa tur trabou di tapiceria di
mueble, auto, yate y barco.
Nos ta haci trabou di cabana y
bambu y nos ta verf
Tel : 569 7539 /737 3993

Cas Di Cultura
Vondellaan 2 Aruba
297-582-1010
FADA
Campanastraat 5 Aruba
297-583-2999
297-583-9610
FAVI
Primavera 233 Aruba
297-582-5051
297-582-5222

FEPO
Engelandstraat 15 Aruba
297-583-1016
297-583-6607

Fundacion Contra Violencia Relacional
Tel: 583-5400

Fundacion Autismo Aruba
Irenestraat 21 Aruba
297-588-1179

Fundacion Pa Nos Muchanan
Cumana 2 Aruba
297-583-4247

Fundacion Tel Pa Hubentud
Wilhelminastraat 19
Aruba
297-588-6138
Koningin Wilhelmina Fonds
Spinozastraat 9 Aruba
297-582-0412

Mary Joan Foundation
Sabana Blanco 8 Aruba
297-588-9999
Rode Kruis Aruba
Pedro Gallegostraat 14
Tel.297-582-2219
Fax 588-3376

Famia Planea (SBVO)
Avenida Milio J Croes 17
B Aruba
297-588-9591
www.famiaplanea.org
famiaplanea@hotmail.
com

Stichting Fundacion Guia Mi
George Madurostraat 34
297-582-0088

YMCA
Calbasstraat 1 Aruba
297-582-3072

AL-ANON group
Sabana Liber #8, Noord
(close to the hotels)
Tel: 736-2952 or
593-7081

Dokter na warda

Oranjestad	**San Nicolas**
Hospital 7:00 pm / 10:00 pm	Dr. Winterdal Imsan

Botica na warda

Oranjestad:	**San Nicolas:**
Dakota Tel. 588 7364	San Nicolas Tel. 584 5712

Servicio di Taxi

Aruba Transfer Tour & Taxi C.A.
Pos Abao #41
P.O. Box 723 Aruba
Tel: 582 2116 /582 2010
Fax: 583 6988

Taxi Adres Services (24h)
L.G. Smith Blvd. #234
Oranjestad Aruba
Tel. 587 5900
Fax: 587 1928
E-mail: tas@setarnet.aw

A1 Taxi Services Aruba
Moko 56 T
Tel: 587-8850
Tel: 280-2828
Whatsapp: 592-7024
E-mail: a1taxiservices.aruba@hotmail.com

Pronostico di tempo

Tempo:
Awe anochi: parcialmente nubia cu un awasero pasahero te breve
Den marduga y mañan: parcialmente nubia cu algun awasero breve

Temperatura maximo 33 grado Celsius
Temperatura minimo 26 grado Celsius

Bahada di solo : 7:09 pm
Subida di solo : 6:18 am.

Biento:
Modera te basta fuerte for di direccion generalmente oost;
Forsa 4 te 5 (20 te 39 km/ora, 11 te 21 nudo).
Den dia fuerte te duro den rafaga;
Forsa 6 te 7 (40 te 61 km/ora, 22 te 33 nudo)

Situacion general di tempo:
Durante proximo 24 ora un ola tropical, actualmente moviendo den parti oost di Caribe, lo pasa den area local bayendo west cu mayoria di weer noord di nos region. Sinembargo, e humedad cu e sistema ta trece cun'e lo por induci localmente algun awasero breve cu tambe un chens chikito pa lamper cu strena. Mas Aleu, stof fini di Sahara lo stroba visibilidad un poco durante proximo dianan.

Condicionnan maritimo/ estado di lama:
Un estado di lama leve te modera na partinan proteje, y modera na partinan zuid ta wordo spera den proximo 24 ora. Riba sectornan oost te noordwest lama lo ta generalmente modera; olanan lo ta for di oost entre 4 pa 7 pia.

EMERGENCIA
911

POLIS

Oranjestad	100
San Nicolas	104
Santa Cruz	105
Noord	107
Tip Line	11141
Brandweer	115
Ambulance	911
Hospital	527-4000
Imsan	524-8833
Warda Costa	913
Seguridad Nacional	11911
Cruz Cora	582-2219

BOTICA

Aloe	584-4606
4 Centro Medico	584-5794
Central	585-1965
Dakota 588-7364	
Del Pueblo	582-1253
Eagle	587-9011
Kibrahacha	583-4908
Maria	585-8145
Di Servicio Noord	586-4606
Oduber	582-1780
Paradera	588-6638
San Lucas	584-5119
San Nicolas	584-5712
Santa Anna	586-8181
Santa Cruz	585-8028
Sero Preto	584-4833
Trupial	583-8560

UTILIDAD

Setar	117
Web	525-4600
Elmar	523-7147

FUNERARIA

Aurora	588-6699
Royal Funeral H.	586-4444
Ad Patres	584-2299

Centrale Bank van Aruba
Daily Exchange Rates - 07/01/2021

CENTRALE BANK VAN ARUBA

Currency[1]	Buying from Public[2]	Buying from Public[3]	Selling to Public
ANG	98.00	100.00	100.20
ANG1[4]	-	-	100.00
USD	1.77	1.78	1.80
CAD	1.41	1.43	1.45
CHF	192.34	193.06	193.86
GBP	2.39	2.44	2.50
JPY	158.42	159.87	161.48
EUR	209.50	211.41	213.54
DKK	27.45	28.17	28.97
NOK	19.66	20.38	21.18
SEK	19.77	20.49	21.29
For amounts up to Afl. 100,000			

Compromete bo mes na e reto pa luna di juli- sin uso di plastic

Bo sa di e ley di prohibicion di productonan dañino pa nos medio ambiente? Bo sa cu e ley aki ta prohibi plastic di un solo uso? Lo ta bon pa un y tur busca pa haya sa mas di e ley aki cu ta reglamenta e prohibicion di importacion, compra di - of regala productonan di plastic di un solo uso.

Pa e luna aki di juli 2021 mescos cu e otro añanan, Directie Natuur en Milieu (DNM) ta propone un reto pa loke ta trata consumo of compra di productonan di plastic. Riba e plataforma plasticfreejuly.org tin un reto disponibel cu ta yuda guia con pa cambia e patronchi di consumo di plastic. Riba e website por haya conseho con pa haci esaki, con abo tambe por stop di usa plastic y pa cuanto tempo.

Tambe tin un opcion unda bo por selecta e nivel cu bo ta considera bo mes y si kier hib'e un stap mas leu. Bo por scoge pa cuanto tempo bo ta desea di tuma e reto: un dia, un siman, full e luna di juli of desde awor en adelante. Comparti e link riba bo media social personal, asina otro tambe por haya sa di e reto cu abo a tuma. Aki ta sigui algun tip kico bo por considera pa cambia of stop di usa por ehempel: blaasnan usa pa decoracion of directamente usa den practica di pesca.

Esakinan lamentablemente ta bay den lama, consecuentemente e turtuganan di lama y piscanan ta com'e. Esaki ta fatal p'e especie pero tambe ta drenta den nos ciclo di cuminda. Hende ta come pisca y e piscanan aki por contene microplasticnan. E investigacionnan na nivel mundial ya a prueba cu plastic a drenta nos cuminda. Conseho ta pa usa otro tipo di decoracion y practica piscamento na un manera sostenibel.

Boternan di plastic cu refresco, awa of juice. Despues cu ta bebe e contenido, e boter di plastic ta bay benta afor. Por haci uso di boternan reusabel pa yena awa for di cranchi. Por kies di cumpra juicenan cu ta bini den paki di glas of carton.
Flornan di plastic usa pa decoracion of entiero. Por usa flor bibo of haci donacion na un fundacion. Confetti di plastic cu tambe ta usa pa decoracion ta prohibi, por usa di papel. Foam tambe ta plastic, por traha decoracion di tela.

Baki di plastic pa pone bolo, por cumpra di carton of uno re-usabel.
Tapa bocanan cu ta single-use, esakinan ya a bira opcional, por usa uno re-usabel tambe.

Productonan di uso personal: maandverband, por kies pa usa un menstrual cup. Pampers, por usa di paña. Q-tips pa haci horea limpi tin cu stokje di palo. Skeiro di djente di plastic, por cumpra di palo. Elimina compra di floss sticks di plastic, usa na su luga blitnan pa feita desechabel. Tapaderanan di koffie, por nenga di tuma uno. Of usa bo mesun copi re-usabel, hasta descuento bo por haya pa haci uso di esun di bo mes. No tuma stirrers of straws di plastic, si tin di palo usa esey of trece uno re-usabel. Awo bo sa cua otro producto di plastic bo por stop di usa.

E luna aki di juli ta dedica na conscientisacion di consumo di plastic. Asina bo ta bira mas consciente y por tuma accion berdadero. Pa keda motiva y cumpli cu e reto, bo por scoge pa ricibi emailnan cu ta motiva bo.

Tumando retonan manera esun aki di plasticfreejuly.org bo ta yuda baha e cantidad di polucion cu ta keda aumenta riba e sero di sushi na Parkietenbos of na Sero Teishi. DNM kier a yama danki na esnan cu ya caba a haci cambio den nan consumo y compra di producto di plastic y tambe na esnan cu ta bay join e reto. E mensahe ta cu hunto nos por haci un diferencia y ta parti di e solucion pa loke ta trata polucion di plastic cu ta causa asina tanto daño na nos medio ambiente y naturalesa mundialmente.

Resultado Sorteo
juli 1, 2021

Alexander

Cadena Alexander Lottery ta presenta resultado di weganan di suerte

Wega			Prome premio	Segundo premio	Tercer premio
jun 30	DIARIO		1079	0655	1454
jun 30	KORSOU		5189	3729	9240
jun 30	SUPER4		0103		
CATOCHI		WEGA MERDIA	9952	6043	8035
		WEGA ANOCHI	2363	3859	0996
BIG 4		WEGA MERDIA	3937	LOTTO	
		WEGA ANOCHI	4169		
1OFF		WEGA MERDIA	6456		
		WEGA ANOCHI	9456		
ZODIAC		WEGA MERDIA	2802	LEO	
		WEGA ANOCHI	1384	VIRGO	
LUCKY 3		118	MULTI-X	X2	
		620	MULTI-X	X2	
LOTTO DI DIA		LOTTO DI DIA	04-09-20-21-28		7x match4
		Afl. 55.000,-			134x Afl.8

Royal Aurora
Funeral Home & Crematory

Surely your goodness
and love will follow me
all the days of my life,
and I will dwell in the
house of the Lord
forever -Psalm 23:6

The world changes from
year to year, our lives
from day to day, but the
love and memory of you,
shall never pass away

Marilyn B. Croes
Cariñosamente yama Nanien
*12-12-1955 - † 25-6-2021

Yui: Tamarah Arends-Croes y Ursell Arends
Nietonan: Ayden Arends
Avah Arends

Mayornan:
Roman Croes † y Isenia Croes-Christiaans †

Rumanan y cuñanan:
Diana Daal - Croes
Daniel Croes †
Randolph Croes y Lea Croes-Wong
Henry Croes †
Herbert Croes
Filomena Solognier y Jacobito Hernandez

Subrinonan:
Dayanhara Myer-Croes y Alexander Myer
Jonathan Croes
Jeremy Croes y Lana Hernandez
Gwendolyn Croes
Dennise Croes y Ben Vrolijk

Bis-subrinonan:
Sheree-Liz Quant y Giyorn Ras
Amanda Quant
Salomé
Adam
Eloise

Consuegronan: Enrika Arends-Maduro y Adolfo (Juni) Arends

Concuñanan: Shakira Arends
Jakemar Kock

Tanta y omo nan
Primo y primanan, iha, comer cu comper, madrina cu padrino, amigo cu amiganan di cas, bisiñanan, y demas famianan Croes, Arends, Christiaans, Wong, Solognier, Quant, Myer, Hernandez, Dijkhoff, Winklaar, Paalman, Erasmus.

Un danki di curason na Stichting Edmund Harms cu a yuda te na e ultimo momentonan especialmente Nathalie vd Linden y Francine Franca.
Ex-colleganan di ABN, ABN Amro, RBTT, RBC, y APFA.
E famia di Raiz cu a perde un brasa di e tronco.
Nos disculpa si den nos momentonan di tristesa nos por a lubida un ser keri

Condolencia lo tuma luga diahuebs 1 di juli 2021 di 7'or pa 9'or di anochi na Sabana Blanco # 59

Acto di despedida lo tuma lugar diabierna 2 di Juli na Aurora Funeral Home for di 2'or pa 3.30 di merdia sigui pa respons di 3.30 pa 4 or di atardi.

Lo tin un box di donacion pa Stichting Edmund Harms.

Despues di entierro nos no lo ricibi bishita di condolencia na cas.

Royal Aurora
Funeral Home & Crematory

Cu inmenso tristeza na nos curason nos ta anuncia fayecimento di nos ser stima:

Ramon Fernando Cicilia
Mihor conoci como: "Djaka"
*11-03-1975 - †22-06-2021

Na nomber di su:
Mama: †Lelia Casuela
Tata: †Ramon Cicilia

Señora stima: Zulaika Kelly

Yiunan stima:
John Cicilia
Maria Fernanda Cicilia
Suegro y suegra stima:
Johannes y Maria Kelly-Wouters

Rumannan:
Bernadete Casuela
Juan y Carolyn Cicilia-Rafaël
Mauricio Cicilia
Rendy Cicilia

Mescos cu ruman:
Edgar Rafaël

Swa stima:
Jose-Luis Gonzalez
Hector Gonzalez
John Andre van der Biezen
Jean Marc van der Biezen

Sobrinonan:
Shahaira, Marlon, Isenia, Jaydiael

Ihanan:
Aython, Jayden

Tur su tanta y omonan, primo y primanan, comer y compernan, tur su amistadnan y conocirnan mucho hopi pa menciona.
Coleganan di trabow: Aruba Aloe Balm NV
Teamnan di domino: Redstone y Old Parr
Teamnan di futbol: Dakota Starzz, ex hungador di S.V. Bubali
Teamnan di softball: Aruba Aloe, Sluggers, Black Out, Salo Park, S&L Crushers

Demas famia: Cicilia, Casuela, Kelly, Quandt, Rafaël, Wouters, Gonzalez, van der Biezen, Pastor, de Mey, Thiel, Tromp, Palm, Rodriguez, Croes, Arends

Ta invita pa acto di entiero cual lo tuma lugar na Royal Funeral Home; diasabra 3 di juli 2021 di 9'or pa 11'or di mainta, despues saliendo pa Santana catolico na Savaneta.

Disculpa nos si den nos tristeza nos por a lubida un famia of conocir.

Royal Aurora
Funeral Home & Crematory

**"Dios ta amor... y amor ta Dios,
maske mi no ta na e mundo aki, tur dia lo mi ta banda
di boso Curazon, mi por stens di loke Señor ta hasi"
Salmo 33**

Cu dolor na nos curason, nos ta participa fayecimento di nos ser stima:

Sr. Raymundo Farro
Cariñosamente yama "Padu, Yéyé of Ray"
***31-08-1932 - †29-06-2021**

Condolencia lo tuma lugar dialuna 5 di juli 2021 na Aurora Funeral Home di 7'or pa 9'or di anochi.
Entiero lo tuma lugar na Misa Sagrado Curason na Savaneta diamars 6 di juli 2021 di 2'or pa 4'or di atardi. Despues lo sali pa Santana Catolico na Savaneta.

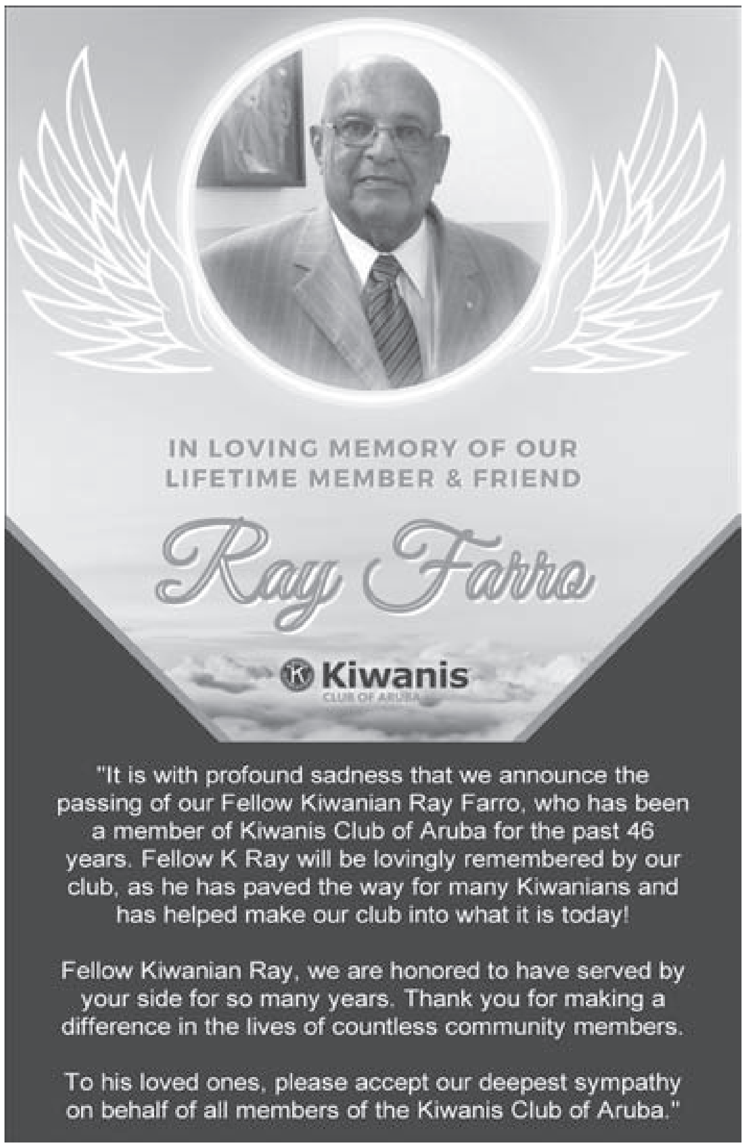

IN LOVING MEMORY OF OUR
LIFETIME MEMBER & FRIEND

Ray Farro

Kiwanis
CLUB OF ARUBA

"It is with profound sadness that we announce the passing of our Fellow Kiwanian Ray Farro, who has been a member of Kiwanis Club of Aruba for the past 46 years. Fellow K Ray will be lovingly remembered by our club, as he has paved the way for many Kiwanians and has helped make our club into what it is today!

Fellow Kiwanian Ray, we are honored to have served by your side for so many years. Thank you for making a difference in the lives of countless community members.

To his loved ones, please accept our deepest sympathy on behalf of all members of the Kiwanis Club of Aruba."

Royal Aurora
Funeral Home & Crematory

Pasobra B'a salba mi di morto, Bo a warda mi pia
pa mi N' kai, pa mi por kana den presencia di Dios,
den lus ku ta bida pa hende.

Salmo 56:13

Nos ta anuncia fayecimento di:

Anoralit Angelina Roos
Mihor conoci como: "Nora"
*15-01-1948 - †25-06-2021

Na nomber di su:
Mama: Jacoba Douglas-Verhoeks

Yiunan:
Ronald y Jeanine Roos- Filiciana
Rachelle Roos

Nietonan:
Arlette Roos y famia, Ronald Roos jr., Rowald Roos, Rodwyn Roos, Ryan Roos y manera nieta Chianti Colina

Bisanietonan: Jaron, Sequansio, K'Ciana y manera bisa nieta Chrislaine y Allysee Kock

Rumannan:
Arturo y Ramona Verhoeks-Burgos y famia
Ingrid y Carlos Bislip Douglas y famia
David John (Johnny) Douglas
Frank y Nancy Douglas y famia
Percy y Hetty Douglas y famia
Roy Douglas y famia
Linda Douglas y famia
Mike Douglas y famia
Rudy Douglas y famia
Dorothy Douglas y famia
Yvonne y Hubert Silva-Roos y famia
Sigfried y Carmen Roos y famia
Cynthia Roos y famia

Sobrinonan: Percy Solagnier y famia, Hubert Solagnier y famia, Bryan Solagnier y Sylvie Eman, Cristina Douglas y famia, David y Daniela Douglas, Arturito y Lucianette Verhoeks, Samantha Silva y famia, Ryan Silva y famia, Bryan Maduro y famia, Gregory Maduro y famia, Shawn Bislick y famia, Jean-Pierre Roos y famia, Genaro Roos y famia

Iha: Hubert Solagnier- Rita Escudero- Ghislaine Lampe- Marcela Ardila

Ex coleganan di Hospital, bisiñanan

Su yiu sin dolor: Nina Brito

Famia nan: Roos- Douglas-Verhoeks-Solagnier-Bislip- Filiciana- Colina- Kock- Martinez- Cepeda-Eman- Ángel- Calero- López-Posada-Díaz- Ardila- de Cuba-Tromp- Scheper- Escudero-Roys-Webb-Gamara- Schwengle- Krosendijk- Visser- Brokke-Boerman- Aponte- Marin- Angela- Fingal- Oduber-Silva-Maduro- Loefstop

---

17 hurt as illegal fireworks cache explodes in Los Angeles

(AP) — A cache of homemade fireworks exploded as it was being destroyed by a bomb squad, flipping and damaging cars, smashing windows in homes and injuring 17 people, including police officers, authorities said.

It could take days to determine why the material exploded inside an iron containment vessel on a tractor-trailer Wednesday night, tearing the rig apart in what was supposed to be a safe operation to handle explosives that were too unstable to remove from a South Los Angeles neighborhood where tons of illegal fireworks were discovered.

"Clearly, protocols were followed and pursued. But something happened in that containment vessel that should not have happened, and we don't know why," Police Chief Michel Moore said. "But we intend to find out why."

Homes, cars and a laundromat had windows shattered. One car had its side plowed in and was knocked on its side by the force of the blast, which was heard two blocks away.

The blast shortly after 7:30 p.m. sent nine police officers and a federal Bureau of Alcohol, Tobacco, Firearms and Explosives officer to the hospital with minor injuries, Fire Chief Ralph M. Terrazas said.

Youtube video thumbnail
Six civilians, ranging from 51 to 85 years old, were taken to the hospital, three with minor and three with moderate injuries, and one person was examined at the scene but wasn't transported, fire officials said.

News reports showed several women and men on gurneys being taken to ambulances.
Fireworks are illegal to sell or possess in Los Angeles and in unincorporated areas of the county. But "every year, we see the devastation and destruction" from them, Terazas said.

Authorities said the blast illustrated the dangers of underground pyrotechnic sales. In March, a massive fireworks explosion at a home in Ontario, east of Los Angeles, left two people dead and caused at least $3.2 million in damage.

The explosion came after police had spent the day disposing of about 3,000 to 5,000 pounds of commercial-grade fireworks that were found in the home following an early-morning tip. Police found some of them on a patio in cartons stacked 8 to 10 feet high, Moore said.

A resident, Arturo Cejas, 27, was arrested on suspicion of possessing a destructive device, but he also may face charges of child endangerment because his 10-year-old brother was in the home, Moore said.

It wasn't immediately known whether Cejas had an attorney who could speak on his behalf.

The bomb squad was called because the large volume of explosives at the home posed an "imminent and real danger" to the community, Moore said.

The fireworks cartons were marked "Made in China." The police chief said they were bought out of state in order to sell them in the neighborhood for use on the Fourth of July.

Moore said three box trucks and a 53-foot trailer were brought in to load up the fireworks and move them to a safe location. However, "improvised explosives" also were found that were too dangerous to move, the chief said. He described them as 40 home-made devices the size of Coca-Cola cans with simple fuses and 200 smaller but similar devices.

The material was taken to a "total containment vehicle," Moore said. The multi-ton semi-tractor trailer rig has a spherical iron chamber that is designed to safely detonate explosives.

Less than 10 pounds of material was placed in the chamber, far less than its safety rating, Moore said.

"This vessel should have been able to dispose of that material," he said. But instead there was a "total, catastrophic failure of that containment vehicle."

As a safety measure, police had knocked on doors before the blast to evacuate homes on both sides of the street where the truck was parked. But firefighters later found people in some of the homes, Terrazas said.

Despite shattered windows, Terrazas said the explosion seemed to have caused mainly superficial damage to homes, and gas and water lines were intact.

A response team consisting of members from around the country would be arriving in town to examine the site and walk through it for an investigation that could take several days, Moore said. The chief also said the blast may have thrown debris and possibly dangerous material some distance.

People who spot something suspicious in their yards shouldn't touch it but should call police, he said.

Trump Organization, CFO indicted on tax fraud charges

(AP) — Donald Trump's company and its longtime finance chief were charged Thursday in what a prosecutor called a "sweeping and audacious" tax fraud scheme that saw the Trump executive allegedly receive more than $1.7 million in off-the-books compensation, including apartment rent, car payments and school tuition.

It is the first criminal case New York authorities' two-year investigation into the former president has yielded. According to the indictment filed Wednesday and unveiled Thursday, from 2005 through this year, CFO Allen Weisselberg and the Trump Organization cheated the state and city out of taxes by conspiring to pay senior executives off the books.

Both Weisselberg and lawyers for the Trump Organization pleaded not guilty.

Prosecutor Carey Dunne described a 15-year scheme "orchestrated by the most senior executives."

Trump himself was not charged at this stage of the investigation, jointly pursued by Manhattan District Attorney Cyrus Vance Jr. and New York Attorney General Letitia James, both Democrats.

Weiiselberg, 73, was photographed walking into a building that houses both the criminal courts and the Manhattan district attorney's office around 6:20 a.m. Thursday. He was led into court in the afternoon with his hands cuffed behind his back.

Weisselberg's lawyers, Mary Mulligan and Bryan Skarlatos, said in a statement before his appearance that the executive would "fight these charges in court." Skarlatos later said Dunne's remarks were misleading in regard to his client.

Weisselberg was ordered to surrender his passport after prosecutors called him a flight risk with access to private jets for foreign travel. He was released without bail, however, and left the courthouse without commenting to assembled reporters.

A lieutenant to generations of Trumps, Weisselberg has intimate knowledge of the former president's business dealings and the case could give prosecutors the means to pressure him into cooperating with an ongoing probe into other aspects of the company's business.

So far, though, there's no sign that the man regarded by Trump's daughter Ivanka as a "fiercely loyal" deputy who's "stood alongside my father and our family" for decades will suddenly turn on them.

In a Thursday statement before the charges were unveiled, the Trump Organization defended Weisselberg, saying the 48-year employee was being used by Vance's office as "a pawn in a scorched-earth attempt to harm the former president."

Trump, a Republican, did not respond to reporters' shouted questions about the case as he visited Texas on Wednesday. Earlier in the week, he blasted New York prosecutors as

"rude, nasty, and totally biased" and said his company's actions were "standard practice throughout the U.S. business community, and in no way a crime."

He issued a press release after the not guilty pleas, once again excoriating the probe as a "political Witch Hunt."

Dunne asserted politics played no role in the decision to bring charges.

In court, Trump Organization lawyer Alan Futerfas said Dunne's remarks sounded like a "press release."

Vance declined to comment on the case as he arrived at the courthouse Thursday. He remained silent as he and James departed in the afternoon. James' office later released a statement calling the indictment "an important marker in the ongoing criminal investigation" into Trump's company and its CFO.

Vance, who leaves office at the end of the year, has been conducting a wide-ranging investigation into a variety of matters involving Trump and the Trump Organization, such as hush-money payments paid to women on Trump's behalf and truthfulness in property valuations and tax assessments, among other matters.

Vance fought a long battle to get Trump's tax records and has been subpoenaing documents and interviewing company executives and other Trump insiders.

James assigned two lawyers from her office to work with Vance's team on the criminal probe while continuing her own civil investigation.

California firefighters battle big wildfires in high heat

(AP) — Hundreds of firefighters worked Thursday in high heat to beat back wildfires in the forests of far Northern California, where the flames have forced many communities to evacuate.

Mount Shasta, the volcano that towers over the region, was shrouded in a haze of smoke plumes so huge they could easily be seen in images from weather satellites in space.

The scene was ominously reminiscent of last year's California wildfire season, which scorched more than 6,562 square miles (17,000 square kilometers), the most in recorded history.

An extraordinary Pacific Northwest heat wave that extended into the upper reaches of California was slowly receding, but it was only expected to cool off slightly before temperatures trend back up heading into the Fourth of July weekend, forecasters said.

"It is very hot and dry," said Suzi Johnson, a Shasta-Trinity National Forest spokeswoman for the Salt Fire, which broke out Wednesday and quickly grew to more than 4 square miles (10 square kilometers), temporarily shutting down Interstate 5.

California and the rest of the U.S. West is mired in a historic drought tied to climate change, which also is contributing to worsening wildfire seasons and heat waves.

The fire was a threat to homes around Shasta Lake north of the city of Redding, more than 200 miles (322 kilometers) north of San Francisco. The huge lake is popular with vacationers, but its water level is dramatically low because of the drought.

Evacuation orders were in place for some areas, but there was no immediate information on how many people were forced to flee.

To the north, the Lava Fire burning partly on the flanks of Mount Shasta grew to nearly 31 square miles (80 square kilometers) and was partially contained. Evacuation orders for communities near the city of Weed were still in effect.

The steep, rocky terrain challenged nearly 1,300 firefighters battling the blaze, which was ignited by lightning last week.

To the northeast, a fire that broke out Monday in the Klamath National Forest and forced evacuations has grown to about 15 square miles (38 square kilometers). The fire was expected to advance north toward Oregon, and its cause was being investigated.

Fire authorities throughout California stepped up campaigns urging people not to use fireworks to celebrate the Fourth of July, citing both the explosive dangers and the threat of wildfires in the withering conditions.

"The fuels are bone dry," Los Angeles County Fire Chief Daryl Osby said at a news conference. "We are extremely concerned about the use of fireworks of all kinds."

Safety concerns halt rescue efforts at condo collapse site

(AP) — Rescue efforts at the site of a partially collapsed Florida condominium building were halted Thursday out of concern about the stability of the remaining structure after crews noticed widening cracks and up to a foot of movement in a large column, officials said.

The stoppage that began shortly after 2 a.m. threatened to keep search teams off the rubble pile for an unknown period and dim hopes for finding anyone alive in the debris a week after the tower came down.

The rescue operations were called off on the same day that President Joe Biden and first lady Jill Biden visited the devastated community.

The collapse of the 12-story Champlain Towers South beachfront condominium killed at least 18 people and left 145 missing. Hundreds of search-and-rescue personnel have painstakingly searched the pancaked rubble for potential signs of life, but no one has been rescued since the first hours after the collapse.

"This is life and death," Biden said during a briefing. "We can do it, just the simple act of everyone doing what needs to be done, makes a difference."

"There's gonna be a lot of pain and anxiety and suffering and even the need for psychological help in the days and months that follow," he said. "And so, we're not going anywhere."

Rescue work was halted after crews noticed several expansions in cracks they had been monitoring. They also observed 6 to 12 inches of movement in a large column hanging from the structure "that could fall and cause damage to support columns" in the underground parking garage, Miami-Dade Fire Rescue Chief Alan Cominsky said.

In addition, they noticed movement in the debris pile and slight movement in some concrete floor slabs "that could cause additional failure of the building," he said.

Officials will work with structural engineers and other experts to "develop options" to continue rescue operations, Cominsky said.

Critical points around the site have been monitored with sensors since the rescue operation began, said Scott Nacheman, a structures specialist with the Federal Emergency Management Agency. He said there were alarming indications of movement Wednesday night at three locations.

"What was of specific concern was that over the last six days we had not seen that type of significant movement, or in some locations any movement in those elements of the structure," Nacheman said Thursday during a briefing for family members.

Heavy equipment in the rubble pile caused vibrations, according to Nacheman. Rain has also been entering exposed parts of the building, saturating items and adding weight to the floors.

Covering parts of the structure to prevent further water damage or tearing down the building risks additional loss of life because those steps would require sending people back inside, Nacheman said. Demolition would also add debris on top of areas that have already been cleared of rubble.

Peter Milián is a cousin of Marcus Guara, who died along with his wife, Anaely Rodriguez, and their two children, 10-year-old Lucia Guara and 4-year-old Emma Guara. Milián said he understands why the rescue work had to be temporarily halted and is confident search efforts will continue.

"I mean, they've done everything they can. But we trust the people that are on the ground. And obviously, they've got to do what's best for their people, right? Because it is a dangerous situation," he said.

During a private meeting with family members, Biden drew on his own experiences with grief to try to comfort them. Biden lost his first wife and baby daughter in a car crash and decades later lost an adult son to brain cancer.

"I just wish there was something I could do to ease the pain," he said in a video posted on Instagram by Jacqueline Patoka, a woman who was close to a couple and their daughter who are still missing.

Biden spoke of wanting to switch places with a lost or missing loved one. "The waiting, the waiting is unbearable," he said.

Miami-Dade County Mayor Daniella Levine Cava said the search-and-rescue operation will continue as soon as it is safe to do so.

Gov. Ron DeSantis said state engineers, the fire department and county officials are exploring options on how to deal with the structural concerns.

"Obviously, we believe that continuing searching is very, very important," DeSantis said, adding that the state will "provide whatever resources they need" to allow the search to continue.

Cominsky confirmed Thursday that workers tried to rescue a woman shortly after the building collapsed when they heard a voice in the rubble.

"We were searching for a female voice ... we heard for several hours, and eventually we didn't hear her voice anymore," he said.

Cominsky said they continued searching. "Unfortunately, we didn't have success on that," he said.

The cause of the collapse is under investigation. A 2018 engineering report found that the building's ground-floor pool deck was resting on a concrete slab that had "major structural damage" and needed extensive repairs. The report also found "abundant cracking" of concrete columns, beams and walls in the parking garage.

Just two months before the building came down, the president of its board wrote a letter to residents saying that structural problems identified in the 2018 inspection had "gotten significantly worse" and that major repairs would cost at least $15.5 million. With bids for the work still pending, the building suddenly collapsed last Thursday.

New Mexico gives most US funding to child care of any state

(AP) — New Mexico is directing the nation's biggest chunk of federal coronavirus relief money to helping middle-class families pay for child care, a vast expansion aimed at getting parents back to work in one of the poorest states in America.

Gov. Michelle Lujan Grisham announced Thursday that the state will subsidize child care at 350% of the federal poverty line, or about $93,000 for a family of four. That's up from about $54,000.

New Mexico's two-year spending commitment will expand eligibility to the highest income levels of any state. It's the largest and latest example of states using pandemic relief aid to subsidize child care. Others include Georgia and Montana, while California is debating a child care funding package.

Some states, like New Jersey, offer subsidies at 350% of the federal poverty line but only when relatives are providing care.

New Mexico also will be the first state to increase payments to child care providers by using a reimbursement formula that focuses on the local cost of running child care businesses, instead of the market rate of what parents can pay.

State Early Childhood Secretary Elizabeth Groginsky called the announcement an "important landmark on our journey towards creating a true cradle-to-career education system that helps all New Mexicans thrive."

Groginsky was pivotal for winning federal approval of the new formula in Washington, D.C., where she served as assistant superintendent of early learning for the District of Columbia before taking the job in New Mexico. While the formulas are not identical, the experience there provides an idea of how much child care providers will benefit.

Child care providers in Washington got a 24% to 57% increase in reimbursement during the transition in 2019, according to officials there. No providers saw a decrease.

Early childhood advocates say the new rules will lead to increased pay for child care workers, who often make just above minimum wage. They also expect improvements in worker-to-child ratios, the main benchmark of child care center quality.

Parents should see immediate benefits, especially those who earned too much to qualify for past subsidies but too little to pay for child care without spending half their paycheck.

The expansion is paid for in part by $300 million in federal awards that expire in 2024.

Democratic state lawmakers already have a plan in motion to increase child care funding long term by tapping into a unique $20 billion state endowment funded by resource extraction royalties and market investments.

A ballot initiative before voters next year could increase the amount of funding from the endowment to the state's Early Childhood Education and Care Department and possibly replace the federal funding when it expires.

Pope: Lebanon must remain a 'land of tolerance, pluralism'

(AP) — Pope Francis insisted Thursday that Lebanon must remain a "land of tolerance and pluralism" as he welcomed the country's Christian patriarchs to the Vatican to pray for an end to the economic and political crisis that has thrown the country into chaos and threatened its Christian community.

Francis presided over an evening prayer service in St. Peter's Basilica with the leaders of Lebanon's Christian churches, which featured prayers and hymns in Arabic, Syriac, Armenian and Chaldean. Members of the Lebanese community in Rome and the diplomatic corps filled the pews.

During the service, Francis insisted that Lebanon's vocation was to be an "oasis of fraternity where different religions and confessions meet, where different communities live together, putting the common good before their individual interests."

"Lebanon cannot be left prey to the course of events or (to) those who pursue their own unscrupulous interests," he said. "It is a small yet great country, but even more, it is a universal message of peace and fraternity arising from the Middle East."

The Mediterranean nation of 6 million, including an estimated 1 million refugees, has the largest percentage of Christians in the Middle East and is the only Arab country with a Christian head of state. Christians make up a third of the population, and the Vatican fears the country's collapse is particularly dangerous for the continued presence of its Christian community, a bulwark for the church in the Mideast.

Lebanon is going through an unprecedented economic and financial collapse, coupled with an 11-month political deadlock over the formation of a new government. The developments pose the gravest threat to its stability since the end of its civil war three decades ago. It is also trying to recover from the devastating Beirut port explosion last summer — and the coronavirus pandemic.

Francis invited the religious leaders for a day of prayer that began with a silent meditation at the tomb of the Apostle Peter and was followed by closed-door talks about how to help Lebanon emerge from what the World Bank has described as likely to be one of the worst crises the world has witnessed over the past 150 years.

In his final remarks at the ecumenical prayer service, Francis urged political leaders to find solutions and appealed to the international community to help the country recover.

"Stop using Lebanon and the Middle East for outside interests and profits!" he said. "The Lebanese people must be given the opportunity to be the architects of a better future in their land, without undue interference."

Embattled Prime Minister-designate Saad Hariri, who met with Francis at the Vatican in April, said from Beirut that he hoped the meeting would call on all Lebanese to preserve their coexistence.

"It is no surprise that the pontiff keeps it in his heart through this invite to 10 spiritual leaders with the aim of getting Lebanon through its difficult reality," he tweeted Thursday, repeating the words of St. John Paul II that "Lebanon is more than a country, it is a message."

The Vatican's foreign minister, Archbishop Paul Gallagher, was blunt in explaining the Holy See's "strong concern about the collapse of the country" during a briefing with journalists last week.

He said Francis had invited the religious leaders to Rome in an acknowledgment that the Christian community had been particularly hard-hit by the crisis, which has sent the well-educated middle classes fleeing power cuts, fuel shortages, soaring prices and now sporadic acts of violence.

The crisis, Gallagher said, "risks destroying the internal balance and Lebanon's own reality, putting at risk the Christian presence in the Middle East."

Noting the potential for Lebanon to fall into conflict, he said the country must be helped economically and to keep the peace, saying it "remains the final vanguard of an Arab democracy that welcomes, recognizes and coexists with a plurality of ethnic and religious communities that in other countries aren't able to live in peace."

"It must be helped to maintain this unique identity, to ensure a pluralist, tolerant and diversified Middle East," he said.

Francis has said he hopes to visit Lebanon once a government is formed. Gallagher said if that happens soon, Francis could make a trip early next year.

France, Mexico sign deal against trafficking in artifacts

(AP) — France and Mexico signed an agreement Thursday on cooperating against the trafficking of cultural artifacts, a deal that the Mexican foreign minister called an important step toward recovering and protecting Mexico's cultural heritage.

Details of the deal weren't immediately released.

It came after Mexico lodged a complaint with the French government against a big auction of pre-Hispanic sculptures and other artifacts by Christie's of Paris earlier this year. Paris auction houses often sell Indigenous artifacts that are already on the art market, despite protests from activists who say they should be returned to their native lands.

In signing the cooperation agreement, the French and Mexican foreign ministers acknowledged Thursday that their countries have different laws around cultural objects but promised to work together in the future to fight trafficking of artwork.

"The recuperation and protection of our cultural goods is a huge issue for us," Mexican Foreign Minister Marcelo Ebrard said. "I am happy that on this occasion France accompanies us and supports this initiative despite our legal systems being very different. We haven't always shared the same posture, but this agreement is very positive."

He said the agreement includes mechanisms "to impede in the maximum way possible the commercialization – which is illegal – of pieces that are important for the historical and cultural patrimony of Mexico."

The Mexican National Institute of Anthropology and History protested the Christie's Paris sale earlier this year. The collection included a 1,500-year-old stone mask from the ancient city of Teotihuacan, and an ancient statue of the fertility goddess Cihuateotl, apparently from the Totonac culture. The auction brought in more than $3 million.

Turkey officially withdraws from treaty protecting women

DENIZ BİZİZ
İstanbul Sözleşmesi'nden
Vazgeçmiyoruz
Hayatı Durduruyoruz !
İstanbul Sözleşmesi Ankara Kampanya Grubu

(AP) — Turkey formally withdrew Thursday from a landmark international treaty protecting women from violence, and signed in its own city of Istanbul, though President Recep Tayyip Erdogan insisted it won't be a step backwards for women.

Hundreds of women demonstrated in Istanbul later Thursday, holding banners that said they won't give up on the Council of Europe's Istanbul Convention. "It's not over for us," one read. Similar protests were held in other Turkish cities.

Erdogan ended the country's participation in the convention with a surprise overnight decree in March, prompting condemnation from women's rights groups and Western countries. A court appeal to stop the withdrawal was rejected this week.

Erdogan announced his "Action Plan for Combating Violence against Women" on Thursday, which includes goals such as reviewing judicial processes, improving protection services and gathering data on violence.

"Some groups are trying to present our official withdrawal from the Istanbul convention on July 1st as going backwards," he said. "Just like our fight against violence towards women did not start with the Istanbul Convention, it won't end with our withdrawal."

In March, the Turkish Presidency's Directorate of Communications issued a statement saying the Istanbul Convention was "hijacked" by those "attempting to normalize homosexuality – which is incompatible with Turkey's social and family values."

Erdogan emphasized traditional family and gender values Thursday, saying combating violence against women was also a fight to "protect the rights and the honor of our mothers, wives, daughters."

U.S. State Department spokesperson Ned Price tweeted that Turkey's withdrawal was "deeply disappointing and a step backward for the international effort to end violence against women."

Women, LGBT groups and others have been protesting the decision. They say the convention's pillars of prevention, protection, criminal prosecution and policy coordination, as well as its identification of gender-based violence, are crucial to protecting women in Turkey.

Hundreds of women gathered Thursday amid a heavy police presence in Istanbul's main pedestrian thoroughfare. Protesters held colorful banners, feminist and rainbow flags, played music, whistled, and shouted slogans. Police closed off the area but later briefly removed barricades to allow a short march.

Amnesty International's Turkey campaigner Milena Buyum tweeted from the protest after police re-closed the avenue with barricades: "The irony of hundreds of women & LGBTI+ rights defenders being blocked by a huge number of predominantly male police officers is not lost." The rights group's observers said police used tear gas after they told demonstrators to disperse.

On Saturday, police dispersed LGBT demonstrators with tear gas and detained dozens, who were later released.

Data by the We Will Stop Femicide group show that 189 women have been murdered so far in 2021 in the country, and 409 last year.

Earlier, Amnesty International called Turkey's withdrawal "shameful" in a statement.

"At the stroke of midnight today, Turkey turned its back on the gold standard for the safety of women and girls. The withdrawal sends a reckless and dangerous message to perpetrators who abuse, maim and kill: That they can carry on doing so with impunity," said Amnesty International's Secretary General, Agnès Callamard.

Attack in eastern Congo kills 9; US ambassador vows support

(AP) — At least nine civilians, including women, were killed in an attack by rebels in Congo's eastern city of Beni, officials said Thursday. The attack in Beni's Rwangoma neighborhood is the third such attack in the Beni area this week.

Police and the military have blamed Allied Democratic Forces rebels for the violence.

"These ADF terrorists attacked peaceful populations ... killing and kidnapping others," said Beni's police chief, Col. Narcisse Muteba. "These rebels used the kidnapped civilians (as shields) to escape the Congolese army. Investigations are underway to find the perpetrators of this crime."

Some of the victims were killed in their homes while others were taken to the center of the neighborhood before being shot and beaten with machetes or pieces of concrete, the military spokesperson in the region, Lt. Anthony Mwulushayi, said.
Nine bodies are in the morgue, he said, adding that one other body of a woman remains at the scene.

"Alongside the human toll, businesses were looted before being set on fire, and residences were also set on fire," he said.

This attack comes days after two explosions on Sunday hit a Catholic church in Beni's Butsili district and a market in another district, leaving four wounded. The Islamic State group's Central Africa Province claimed responsibility for the two Sunday explosions, which included its first suicide bombing.

Many Beni residents protested the violence and angrily demanded that the police and military provide better protection to the civilian population. Demonstrators carried the body of a slain victim to the town hall, where the army and police dispersed the protests with live ammunition.

"Are we Congolese like the others? In Beni, we are being killed with bombs, sporadic machete attacks ... I would like the government to help us because we are going to die overnight," said Kambale Tsongo, a protester carrying the body of a victim.

U.S. Ambassador to Congo, Mike Hammer, visited Beni on Thursday and told The Associated Press that the United States stands in solidarity with the residents of Beni, and will help track down attackers who are allied to the Islamic State group. He visited Beni Thursday morning.

"We will begin intelligence cooperation between the Congolese army and the U.S.," he said. He said the U.S. will support training for the Congolese army and police forces.

Eastern Congo has been mired in conflict for more than a quarter-century particularly near its border with Rwanda. Armed groups there have vied for control of the region's mineral resources.

The ADF, which traces its origins to nearby Uganda, has mounted an escalating number of attacks in and around Beni in the last several years even as the community was struck by an Ebola epidemic.

Belgium takes on Italy for spot in Euro 2020 semifinals

(AP) — Belgium's leading scorer at the European Championship is no stranger to Italy's veteran defenders.

They all play in Serie A.

Romelu Lukaku will likely be the main attacking threat when Belgium takes on Italy in Munich on Friday in the Euro 2020 quarterfinals. The Inter Milan forward has scored three goals in his team's four victories so far.

And with Kevin De Bruyne and Eden Hazard both doubtful for the game, Italy captain Giorgio Chiellini and teammate Leonardo Bonucci — both defenders at Juventus — will know just who to focus on.

"We've got a lot of respect for Lukaku because he had a great season for Inter, and all campaign long we've witnessed just what a match-winner and a big player he's become," Chiellini said of Belgium's record scorer on Thursday. "I think it would be doing a disservice to Belgium if we were simply to say that Belgium was all about Romelu Lukaku because they've got quality players all over the pitch."

Belgium, which is trying to win its first major soccer tournament three years after a third-place finish at the World Cup, hasn't lost in 13 games and is the top-ranked team in the world. The Italians haven't been beaten in a national team record 31 matches, though they were taken to extra time by Austria in the round of 16.

"It's a nice challenge to beat them after a run of 31 unbeaten games. I estimate the odds 50-50," said Belgium midfielder Thorgan Hazard, Eden's younger brother and the scorer of the only goal in the team's 1-0 victory over Portugal in the last round. "It's an advantage that we didn't have to play extra time."

Both teams won all three of their group matches, and with France, Portugal, the Netherlands and Germany all eliminated from Euro 2020, the winner in Munich will certainly be among the favorites for the title.

"We must continue to believe in ourselves," Italy midfielder Jorginho said. "The most serious mistake would be to think that we've already done something great."

Neither De Bruyne nor Eden Hazard's injury worries are new. De Bruyne fractured his nose and eye socket in a collision with Chelsea defender Antonio Rüdiger while playing for Manchester City in the Champions League final, but the latest issue is a ligament problem in his left ankle sustained after a tackle from Portugal midfielder João Palhinha in the round of 16.

"I don't know if De Bruyne will play in the game, but he's definitely a player who makes the difference, with a higher-than-average football intelligence," said Jorginho, a Chelsea midfielder who plays against De Bruyne in the Premier League.

The injury-prone Hazard was also taken off early against Portugal with a soft tissue injury in his leg. Belgium coach Roberto Martínez said Thursday that both players still hadn't trained with the rest of the group and a decision on their availability against Italy will only be made before the game.

"We all know that we are fighting against time," said Martínez, adding if they can't make Friday's game, the goal is to "get them fit for the next few games."

Belgium has only beaten Italy once before in a competitive game — in the 1972 European Championship quarterfinals.

"It's a quarterfinal. It will be decided on small details," Belgium midfielder Youri Tielemans said. "It's going to be very, very tough, very, very physical."

Italy coach Roberto Mancini said Thursday his team will play as it has so far.

"We could tweak a few things as the game wears on, if things don't go according to plan, but we have a certain style of play. Belgium do, too, and I'm sure that it will be a wonderful game of football. I think that's ultimately what matters," Mancini said. "And the winner will be the team that commits fewer errors because in fixtures such as these, one mistake can settle the game."

The winner will play either Spain or Switzerland in the semifinals at Wembley Stadium in London.

Pedri indispensable as Spain bids to make semis at Euro 2020

(AP) — Spain is on the charge at a major soccer tournament with a creative and technically gifted Barcelona player calling the shots from central midfield.

Sound familiar?

Only 18 and already seemingly indispensable for the national team, Pedri González has been given the keys to a midfield that was once the domain of two modern-day greats in Xavi Hernandez and Andres Iniesta.

The comparisons are inevitable — and maybe justified — and will only become more widespread if Pedri leads Spain to the European Championship title in the coming days, just as Xavi and Iniesta did in 2008 and 2012 amid a golden era for the country.

Certainly Switzerland needs to be on top of Spanish soccer's new midfield conductor in the first quarterfinal match at Euro 2020 in St. Petersburg on Friday.

That's easier said than done.

Pedri, who plays on the left side of Spain's ball-hogging central-midfield three, is playing in his first major tournament — he only made his senior international debut in March — and is tied for first place for most chances created (10) and has more passes in the opposition half (233) than any other player.

The youngest Spaniard to play at a European Championship, Pedri also became the youngest ever player in a knockout-stage game at the tournament — at 18 years, 215 days — against Croatia in the round of 16.

Perhaps most impressively, he is one of only two outfield players in Spain's squad to have played every minute of their team's games at Euro 2020.

Another European Championship record he holds comes with less distinction. After 20 minutes of the 5-3 extra-time win over Croatia, Pedri sent a back-pass from near the halfway line to Spain goalkeeper Unai Simon, who failed to control the ball and only succeeded in deflecting it into the goal.

It is the longest own-goal in the tournament's history — at 45 meters out — yet Pedri shrugged off that misfortune to produce a dominant performance against a highly regarded Croatia midfield led by veteran Luka Modric.

Pedri's technique, vision and ability to maneuver himself into space and find teammates with his astute passing is astonishing given his age. He is coming off his first year at Barcelona, which he joined from Las Palmas in the offseason, and has already played 60 games for his club and his country this season.

He has also been picked to play for Spain at the soccer tournament at the Tokyo Olympics.

Don't expect Luis Enrique to save Pedri's legs for that.

Midfield will be an area Spain will look to take charge of against Switzerland, which will be missing captain Granit Xhaka because of suspension.

Xhaka was selected as UEFA's man of the match after Switzerland beat France in a penalty shootout — following a 3-3 draw through extra time — to advance to its first quarterfinal match at a major tournament since the 1954 World Cup.

Denis Zakaria, a defensive midfielder for Borussia Mönchengladbach, would be the most likely replacement for Xhaka, but coach Vladimir Petkovic was giving little away on Thursday.

Still, Switzerland faces the tough task of avoiding a natural comedown after one of the biggest wins in its history.

Spain's win over Croatia came on the same evening, but Enrique has the advantage of calling on a deeper squad for a match taking place four days later.

•BUILDING MATERIALS•

Slightly DAMAGED

30-50% DISCOUNT **SALE**

SATURDAY

3 JULY 2021

7:30 AM - 2:00 PM

SUPER DO IT CENTER SHABA

Promocion ta valido riba fecha menciona y tanten cu tin den stock.

Do it Center®

Bo Famia Pa Semper!

Do it Center Shaba ☎ 5831111 | Do it Center Camacuri ☎ 5826043 | Do it Center Savaneta ☎ 5843284

/doitcenteraruba /doitcenterarubatv /doitcenteraruba